



**ΕΛΛΗΝΙΚΗ ΑΡΧΗ ΓΕΩΛΟΓΙΚΩΝ
ΚΑΙ ΜΕΤΑΛΛΕΥΤΙΚΩΝ ΕΡΕΥΝΩΝ
(Ε.Α.Γ.Μ.Ε.)**

ΕΥΡΩΠΑΪΚΗ ΕΝΩΣΗ
Ευρωπαϊκό Ταμείο
Περιφερειακής Ανάπτυξης



ΕΛΛΗΝΙΚΗ ΔΗΜΟΚΡΑΤΙΑ
Υπουργείο Οικονομίας & Ανάπτυξης
ΕΠΙΧΕΙΡΗΣΙΑΚΟ ΠΡΟΓΡΑΜΜΑ
"Ανταγωνιστικότητα – Επιχειρηματικότητα –
Καινοτομία "

Αχαρνές, 11-02-2022

Αρ. Πρωτ : 1189

ΔΙΑΚΗΡΥΞΗ υπ' αρ.1 / 2022

Επιλογή αναδόχου για σύναψη Σύμβασης Ανάθεσης Υπηρεσιών
με ηλεκτρονικό διαγωνισμό με ανοικτή διαδικασία

(Απόφαση Δ.Σ. της Ε.Α.Γ.Μ.Ε. αρ. 04/02/09-02-2022)

**ΓΙΑ ΤΗΝ ΑΝΑΘΕΣΗ ΠΑΡΟΧΗΣ ΥΠΗΡΕΣΙΩΝ ΕΚΠΟΝΗΣΗΣ
ΒΥΘΟΜΕΤΡΙΚΩΝ, ΓΕΩΛΟΓΙΚΩΝ ΚΑΙ ΙΖΗΜΑΤΟΛΟΓΙΚΩΝ
ΕΡΕΥΝΩΝ ΣΤΟΝ ΠΥΘΟΜΕΝΑ ΕΠΙΛΕΓΜΕΝΩΝ ΠΕΡΙΟΧΩΝ,
ΣΤΙΣ ΟΠΟΙΕΣ ΣΥΜΠΕΡΙΛΑΜΒΑΝΕΤΑΙ ΚΑΙ Η ΔΙΑΘΕΣΗ
ΩΚΕΑΝΟΓΡΑΦΙΚΟΥ ΣΚΑΦΟΥΣ ΚΑΙ ΕΠΙΣΤΗΜΟΝΙΚΟΥ
ΕΞΟΠΛΙΣΜΟΥ**

ΕΚΤΙΜΩΜΕΝΗΣ ΑΞΙΑΣ :

€ 199.500,00 μη συμπεριλαμβανομένου Φ.Π.Α.

€ 247.380,00 συμπεριλαμβανομένου Φ.Π.Α. 24%

Περιεχόμενα

ΠΕΡΙΕΧΟΜΕΝΑ	2
1. ΑΝΑΘΕΤΟΥΣΑ ΑΡΧΗ ΚΑΙ ΑΝΤΙΚΕΙΜΕΝΟ ΣΥΜΒΑΣΗΣ	5
1.1 ΣΤΟΙΧΕΙΑ ΑΝΑΘΕΤΟΥΣΑΣ ΑΡΧΗΣ	5
1.2 ΣΤΟΙΧΕΙΑ ΔΙΑΔΙΚΑΣΙΑΣ - ΧΡΗΜΑΤΟΔΟΤΗΣΗ	5
1.3 ΣΥΝΟΠΤΙΚΗ ΠΕΡΙΓΡΑΦΗ ΦΥΣΙΚΟΥ ΚΑΙ ΟΙΚΟΝΟΜΙΚΟΥ ΑΝΤΙΚΕΙΜΕΝΟΥ ΤΗΣ ΣΥΜΒΑΣΗΣ	6
1.4 ΘΕΣΜΙΚΟ ΠΛΑΙΣΙΟ	7
1.5 ΠΡΟΘΕΣΜΙΑ ΠΑΡΑΛΑΒΗΣ ΠΡΟΣΦΟΡΩΝ ΚΑΙ ΔΙΕΝΕΡΓΕΙΑ ΔΙΑΓΩΝΙΣΜΟΥ	9
1.6 ΔΗΜΟΣΙΟΤΗΤΑ	9
1.7 ΑΡΧΕΣ ΕΦΑΡΜΟΖΟΜΕΝΕΣ ΣΤΗ ΔΙΑΔΙΚΑΣΙΑ ΣΥΝΑΨΗΣ	10
1.8 ΔΙΚΑΙΩΜΑΤΑ ΠΝΕΥΜΑΤΙΚΗΣ ΙΔΙΟΚΤΗΣΙΑΣ	10
2. ΓΕΝΙΚΟΙ ΚΑΙ ΕΙΔΙΚΟΙ ΟΡΟΙ ΣΥΜΜΕΤΟΧΗΣ	12
2.1 ΓΕΝΙΚΕΣ ΠΛΗΡΟΦΟΡΙΕΣ	12
2.1.1 Έγγραφα της σύμβασης	12
2.1.2 Επικοινωνία - Πρόσβαση στα έγγραφα της Σύμβασης	12
2.1.3 Παροχή Διευκρινίσεων	12
2.1.4 Γλώσσα	13
2.1.5 Εγγυήσεις	13
2.1.6 Προστασία Προσωπικών Δεδομένων	14
2.2 ΔΙΚΑΙΩΜΑ ΣΥΜΜΕΤΟΧΗΣ - ΚΡΙΤΗΡΙΑ ΠΟΙΟΤΙΚΗΣ ΕΠΙΛΟΓΗΣ	14
2.2.1 Δικαίωμα συμμετοχής	14
2.2.2 Εγγύηση συμμετοχής	15
2.2.3 Λόγοι αποκλεισμού	15
2.2.4 Καταλληλότητα άσκησης επαγγελματικής δραστηριότητας	19
2.2.5 Οικονομική και χρηματοοικονομική επάρκεια	19
Όσον αφορά την οικονομική και χρηματοοικονομική επάρκεια για την παρούσα διαδικασία σύναψης σύμβασης, οι οικονομικοί φορείς απαιτείται να διαθέτουν:	19
2.2.6 Τεχνική και επαγγελματική ικανότητα	20
2.2.7 Πρότυπα διασφάλισης ποιότητας και πρότυπα περιβαλλοντικής διαχείρισης	20
2.2.8 Στήριξη στην ικανότητα τρίτων – Υπεργολαβία	21
2.2.9 Κανόνες απόδειξης ποιοτικής επιλογής	22
2.3 ΚΡΙΤΗΡΙΑ ΑΝΑΘΕΣΗΣ	29
2.3.1 Κριτήριο ανάθεσης	29
Ανάλυση επιμέρους κριτηρίων ανάθεσης	30
2.3.2 Βαθμολόγηση και κατάταξη προσφορών	32
2.4 ΚΑΤΑΡΤΙΣΗ - ΠΕΡΙΕΧΟΜΕΝΟ ΠΡΟΣΦΟΡΩΝ	33
2.4.1 Γενικοί όροι υποβολής προσφορών	33
2.4.2 Χρόνος και Τρόπος υποβολής προσφορών	33
2.4.3 Περιεχόμενα Φακέλου «Δικαιολογητικά Συμμετοχής - Τεχνική Προσφορά»	36
2.4.4 Περιεχόμενα Φακέλου «Οικονομική Προσφορά» / Τρόπος σύνταξης και υποβολής οικονομικών προσφορών	37
2.4.5 Χρόνος ισχύος των προσφορών	37
2.4.6 Λόγοι απόρριψης προσφορών	38
3. ΔΙΕΝΕΡΓΕΙΑ ΔΙΑΔΙΚΑΣΙΑΣ - ΑΞΙΟΛΟΓΗΣΗ ΠΡΟΣΦΟΡΩΝ	39
3.1 ΑΠΟΣΦΡΑΓΙΣΗ ΚΑΙ ΑΞΙΟΛΟΓΗΣΗ ΠΡΟΣΦΟΡΩΝ	39
3.1.1 Ηλεκτρονική αποσφράγιση προσφορών	39
3.1.2 Αξιολόγηση προσφορών	39
3.2 ΠΡΟΣΚΛΗΣΗ ΥΠΟΒΟΛΗΣ ΔΙΚΑΙΟΛΟΓΗΤΙΚΩΝ ΚΑΤΑΚΥΡΩΣΗΣ - ΔΙΚΑΙΟΛΟΓΗΤΙΚΑ ΚΑΤΑΚΥΡΩΣΗΣ	41
3.3 ΚΑΤΑΚΥΡΩΣΗ - ΣΥΝΑΨΗ ΣΥΜΒΑΣΗΣ	42
3.4 ΠΡΟΔΙΚΑΣΤΙΚΕΣ ΠΡΟΣΦΥΓΕΣ - ΠΡΟΣΩΡΙΝΗ ΔΙΚΑΣΤΙΚΗ ΠΡΟΣΤΑΣΙΑ	43

3.5	ΜΑΤΑΙΩΣΗ ΔΙΑΔΙΚΑΣΙΑΣ	46
4.	ΟΡΟΙ ΕΚΤΕΛΕΣΗΣ ΤΗΣ ΣΥΜΒΑΣΗΣ	47
4.1	ΕΓΓΥΗΣΗ (ΚΑΛΗΣ ΕΚΤΕΛΕΣΗΣ)	47
4.2	ΣΥΜΒΑΤΙΚΟ ΠΛΑΙΣΙΟ – ΕΦΑΡΜΟΣΤΕΑ ΝΟΜΟΘΕΣΙΑ	47
4.3	ΌΡΟΙ ΕΚΤΕΛΕΣΗΣ ΤΗΣ ΣΥΜΒΑΣΗΣ.....	47
4.4	ΥΠΕΡΓΟΛΑΒΙΑ	48
4.5	ΤΡΟΠΟΠΟΙΗΣΗ ΣΥΜΒΑΣΗΣ ΚΑΤΑ ΤΗ ΔΙΑΡΚΕΙΑ ΤΗΣ	48
4.6	ΔΙΚΑΙΩΜΑ ΜΟΝΟΜΕΡΟΥΣ ΛΥΣΗΣ ΤΗΣ ΣΥΜΒΑΣΗΣ	49
5.	ΕΙΔΙΚΟΙ ΟΡΟΙ ΕΚΤΕΛΕΣΗΣ ΤΗΣ ΣΥΜΒΑΣΗΣ	50
5.1	ΤΡΟΠΟΣ ΠΛΗΡΩΜΗΣ	50
5.2	ΚΗΡΥΞΗ ΟΙΚΟΝΟΜΙΚΟΥ ΦΟΡΕΑ ΕΚΠΤΩΤΟΥ - ΚΥΡΩΣΕΙΣ	50
5.3	ΔΙΟΙΚΗΤΙΚΕΣ ΠΡΟΣΦΥΓΕΣ ΚΑΤΑ ΤΗ ΔΙΑΔΙΚΑΣΙΑ ΕΚΤΕΛΕΣΗΣ ΤΩΝ ΣΥΜΒΑΣΕΩΝ.....	51
5.4	ΔΙΚΑΣΤΙΚΗ ΕΠΙΛΥΣΗ ΔΙΑΦΟΡΩΝ	52
6.	ΕΙΔΙΚΟΙ ΟΡΟΙ ΕΚΤΕΛΕΣΗΣ	53
6.1	ΠΑΡΑΚΟΛΟΥΘΗΣΗ ΤΗΣ ΣΥΜΒΑΣΗΣ	53
6.2	ΔΙΑΡΚΕΙΑ ΣΥΜΒΑΣΗΣ	53
6.3	ΠΑΡΑΛΑΒΗ ΤΟΥ ΑΝΤΙΚΕΙΜΕΝΟΥ ΤΗΣ ΣΥΜΒΑΣΗΣ.....	53
6.4	ΑΠΟΡΡΙΨΗ ΠΑΡΑΔΟΤΕΩΝ – ΑΝΤΙΚΑΤΑΣΤΑΣΗ	54
6.5	ΚΑΤΑΓΓΕΛΙΑ ΤΗΣ ΣΥΜΒΑΣΗΣ- ΥΠΟΚΑΤΑΣΤΑΣΗ ΑΝΑΔΟΧΟΥ	55
ΠΑΡΑΡΤΗΜΑΤΑ	56	
	ΠΑΡΑΡΤΗΜΑ Ι – ΑΝΑΛΥΤΙΚΗ ΠΕΡΙΓΡΑΦΗ ΦΥΣΙΚΟΥ ΚΑΙ ΟΙΚΟΝΟΜΙΚΟΥ ΑΝΤΙΚΕΙΜΕΝΟΥ ΤΗΣ ΣΥΜΒΑΣΗΣ	56
	ΠΑΡΑΡΤΗΜΑ ΙΙ – ΕΥΡΩΠΑΪΚΟ ΕΝΙΑΙΟ ΕΓΓΡΑΦΟ ΣΥΜΒΑΣΗΣ (Ε.Ε.Ε.Σ.).....	61
	ΠΑΡΑΡΤΗΜΑ ΙΙΙ – ΥΠΟΔΕΙΓΜΑ ΟΙΚΟΝΟΜΙΚΗΣ ΠΡΟΣΦΟΡΑΣ	61
	ΠΑΡΑΡΤΗΜΑ ΙV – ΥΠΟΔΕΙΓΜΑΤΑ ΕΓΓΥΗΤΙΚΩΝ ΕΠΙΣΤΟΛΩΝ.....	62
	ΠΑΡΑΡΤΗΜΑ V – ΥΠΟΔΕΙΓΜΑ ΒΙΟΓΡΑΦΙΚΟΥ ΣΗΜΕΙΩΜΑΤΟΣ	66
	ΠΑΡΑΡΤΗΜΑ VI – ΥΠΟΔΕΙΓΜΑ ΕΠΙΣΤΟΛΗΣ ΠΙΣΤΟΛΗΠΤΙΚΗΣ ΙΚΑΝΟΤΗΤΑΣ.....	68
	ΠΑΡΑΡΤΗΜΑ VII – ΤΕΧΝΙΚΕΣ ΠΡΟΔΙΑΓΡΑΦΕΣ.....	70
1.	ΠΕΡΙΒΑΛΛΟΝ ΤΟΥ ΕΡΓΟΥ	70
1.1	ΣΥΝΟΠΤΙΚΗ ΠΑΡΟΥΣΙΑΣΗ ΤΟΥ ΦΟΡΕΑ	70
1.2	ΟΡΓΑΝΑ ΚΑΙ ΕΠΙΤΡΟΠΕΣ	72
2.	ΑΝΤΙΚΕΙΜΕΝΟ ΚΑΙ ΣΤΟΧΟΙ ΤΟΥ ΕΡΓΟΥ	72
2.1	ΦΥΣΙΚΟ ΑΝΤΙΚΕΙΜΕΝΟ ΤΗΣ ΣΥΜΒΑΣΗΣ.....	72
2.2	ΣΚΟΠΙΜΟΤΗΤΑ ΚΑΙ ΑΝΑΜΕΝΟΜΕΝΑ ΟΦΕΛΗ	73
2.3	ΕΡΓΑΣΙΕΣ ΠΡΟΣ ΕΚΤΕΛΕΣΗ	75
2.4	ΧΟΡΗΓΟΥΜΕΝΑ ΣΤΟΙΧΕΙΑ.....	77
2.5	ΜΕΘΟΔΟΛΟΓΙΑ – ΠΕΡΙΓΡΑΦΗ ΕΡΓΑΣΙΩΝ	78
2.6	ΠΑΡΑΔΟΤΕΑ	80
2.7	ΜΟΡΦΗ ΠΑΡΑΔΟΤΕΩΝ	81
2.8	ΑΠΟΘΗΚΕΥΤΙΚΑ ΜΕΣΑ – ΔΙΑΣΦΑΛΙΣΗ ΔΕΔΟΜΕΝΩΝ	82
2.9	ΔΙΑΣΦΑΛΙΣΗ ΠΟΙΟΤΗΤΑΣ ΚΑΤΑ ΤΗΝ ΕΚΤΕΛΕΣΗ ΤΗΣ ΣΥΜΒΑΣΗΣ	82
3.	ΤΕΧΝΙΚΗ ΚΑΙ ΕΠΑΓΓΕΛΜΑΤΙΚΗ ΙΚΑΝΟΤΗΤΑ	83
3.1	ΤΕΧΝΙΚΕΣ ΠΡΟΔΙΑΓΡΑΦΕΣ ΠΛΩΤΩΝ ΜΕΣΩΝ.....	83
3.2	ΤΕΧΝΙΚΕΣ ΠΡΟΔΙΑΓΡΑΦΕΣ ΕΠΙΣΤΗΜΟΝΙΚΟΥ - ΕΡΕΥΝΗΤΙΚΟΥ ΕΞΟΠΛΙΣΜΟΥ.....	84
3.3	ΠΡΟΣΩΠΙΚΟ ΟΙΚΟΝΟΜΙΚΟΥ ΦΟΡΕΑ - ΠΡΟΣΩΠΙΚΟ ΠΛΗΡΩΜΑΤΟΣ	84
4.	ΠΛΑΙΣΙΟ ΕΡΓΑΣΙΩΝ	85
4.1	ΟΙΚΟΝΟΜΙΚΟΙ ΟΡΟΙ	85



4.2	ΤΟΠΟΣ ΠΑΡΟΧΗΣ ΥΠΗΡΕΣΙΩΝ	86
4.3	ΧΡΟΝΟΔΙΑΓΡΑΜΜΑ ΕΡΓΑΣΙΩΝ	86
4.4	ΥΛΙΚΟΤΕΧΝΙΚΗ ΥΠΟΔΟΜΗ	87
4.5	ΠΝΕΥΜΑΤΙΚΑ ΔΙΚΑΙΩΜΑΤΑ	87
4.6	ΚΡΙΣΙΜΟΙ ΠΑΡΑΓΟΝΤΕΣ ΕΠΙΤΥΧΙΑΣ ΤΟΥ ΕΡΓΟΥ	88



1. ΑΝΑΘΕΤΟΥΣΑ ΑΡΧΗ ΚΑΙ ΑΝΤΙΚΕΙΜΕΝΟ ΣΥΜΒΑΣΗΣ

1.1 Στοιχεία Αναθέτουσας Αρχής

Επωνυμία	ΕΛΛΗΝΙΚΗ ΑΡΧΗ ΓΕΩΛΟΓΙΚΩΝ ΚΑΙ ΜΕΤΑΛΛΕΥΤΙΚΩΝ ΕΡΕΥΝΩΝ (Ε.Α.Γ.Μ.Ε.)
Αριθμός Φορολογικού Μητρώου (Α.Φ.Μ.)	997401200
Ταχυδρομική διεύθυνση	ΣΠ. ΛΟΥΗ 1, ΟΛΥΜΠΙΑΚΟ ΧΩΡΙΟ
Πόλη	ΑΧΑΡΝΑΙ
Ταχυδρομικός Κωδικός	13677
Χώρα	ΕΛΛΑΔΑ
Κωδικός NUTS	EL305
Τηλέφωνο	+30 2131337372, 2131337269
Ηλεκτρονικό Ταχυδρομείο	prom@igme.gr
Γενική Διεύθυνση στο διαδίκτυο (URL)	http://www.eagme.gr/

Είδος Αναθέτουσας Αρχής

Η αναθέτουσα αρχή είναι η Ελληνική Αρχή Γεωλογικών και Μεταλλευτικών Ερευνών (Ε.Α.Γ.Μ.Ε.), η οποία είναι Ν.Π.Δ.Δ. εποπτευόμενο από το Υπουργείο Περιβάλλοντος και Ενέργειας (ΥΠΕΝ) (Άρθρο 25, Μέρος Β' Ν. 4602/2019).

Κύρια δραστηριότητα Α.Α.

Η κύρια δραστηριότητα της Αναθέτουσας Αρχής είναι η διερεύνηση και η επιστημονική παρακολούθηση γεωλογικών και μεταλλευτικών ζητημάτων για λογαριασμό του Δημοσίου, η εκπόνηση μελετών και παροχή γνωμοδοτήσεων και γνωματεύσεων προς φυσικά ή νομικά πρόσωπα δημοσίου ή ιδιωτικού δικαίου σε θέματα γεωεπιστημών, γεωλογικών κινδύνων, γεωπεριβάλλοντος, ενέργειας, μεταλλευτικής και άλλων συναφών αντικειμένων, η γεωλογική, υδρογεωλογική και μεταλλευτική έρευνα της Χώρας και η μελέτη αξιοποίησης του υπόγειου πλούτου της, καθώς και η άσκηση ελεγκτικών και ρυθμιστικών αρμοδιοτήτων.

Στοιχεία Επικοινωνίας

- Τα έγγραφα της σύμβασης είναι διαθέσιμα για ελεύθερη, πλήρη, άμεση & δωρεάν ηλεκτρονική πρόσβαση μέσω της διαδικτυακής πύλης (www.promitheus.gov.gr) του ΟΠΣ ΕΣΗΔΗΣ.
- Κάθε είδους επικοινωνία και ανταλλαγή πληροφοριών πραγματοποιείται μέσω του ΕΣΗΔΗΣ Προμήθειες και Υπηρεσίες (εφεξής ΕΣΗΔΗΣ), το οποίο είναι προσβάσιμο από τη Διαδικτυακή Πύλη (www.promitheus.gov.gr) του ΟΠΣ ΕΣΗΔΗΣ.
- Περαιτέρω πληροφορίες είναι διαθέσιμες από την προαναφερθείσα διεύθυνση: www.promitheus.gov.gr και από τη διεύθυνση www.eagme.gr.

1.2 Στοιχεία Διαδικασίας - Χρηματοδότηση

Είδος διαδικασίας

Ο διαγωνισμός θα διεξαχθεί με την ανοικτή διαδικασία του άρθρου 27 του Ν. 4412/16.

Χρηματοδότηση της σύμβασης

Φορέας χρηματοδότησης της παρούσας σύμβασης είναι το Υπουργείο Περιβάλλοντος και Ενέργειας (κωδ. 1012900), μέσω του Επιχειρησιακού Προγράμματος του ΕΠΑΝΕΚ σε συνέχεια της πρόσκλησης με α/α 2646 (κωδ. πρόσκλησης 095), κωδ. ΣΑ Ε1751. Η δαπάνη για την εν λόγω σύμβαση βαρύνει την σχετική πίστωση του προϋπολογισμού του οικονομικού έτους 2022 της Ε.Α.Γ.Μ.Ε.

Η παρούσα σύμβαση χρηματοδοτείται από Πιστώσεις του Προγράμματος Δημοσίων Επενδύσεων (αριθ. ενάριθ. έργου 2018ΣΕ17510013) Ευρωπαϊκό Ταμείο Περιφερειακής Ανάπτυξης (Ε.Τ.Π.Α.) και ως εκ τούτου η θετική γνώμη της ΔΑ αποτελεί όρο για την χρηματοδότηση της Πράξης. Η σύμβαση περιλαμβάνεται στο Υποέργο Νο.-3 "Χρήση ωκεανογραφικού σκάφους και επιστημονικού εξοπλισμού για την εκπόνηση εργασιών υποθαλάσσιας γεωλογίας (GEOMARINE)" της Πράξης με τίτλο: «Δράσεις Γεωλογικών Χαρτογραφήσεων Ελλάδας για τη Στήριξη της Καινοτομίας και της Επιχειρηματικότητας (GEOINFRA)», η οποία έχει ενταχθεί στο Επιχειρησιακό Πρόγραμμα «Ανταγωνιστικότητα – Επιχειρηματικότητα -Καινοτομία 2014-2020», άξονας προτεραιότητας 1 «Ανάπτυξη επιχειρηματικότητας με τομεακές προτεραιότητες», με βάση την απόφαση ένταξης με αρ. πρωτ. 9036/2996/Α3 – 28-12-2018 της Ειδικής Υπηρεσίας Διαχείρισης Ε.Π. «Ανταγωνιστικότητα – Επιχειρηματικότητα -Καινοτομία» (ΑΔΑ: 970Π465ΧΙ8-ΘΔΘ) και έχει λάβει κωδικό MIS 5030010.

1.3 Συνοπτική Περιγραφή φυσικού και οικονομικού αντικείμενου της σύμβασης

Αντικείμενο της σύμβασης είναι η παροχή υπηρεσιών εκπόνησης βυθομετρικών, γεωλογικών και ιζηματολογικών ερευνών στον πυθμένα επιλεγμένων περιοχών (ευρύτερη περιοχή Φ.Χ. Σκύρος), στις οποίες συμπεριλαμβάνεται και η διάθεση κατάλληλου ωκεανογραφικού σκάφους καθώς και του απαιτούμενου επιστημονικού εξοπλισμού, προς εκπλήρωση των κατωτέρω σκοπών:

- (α) Λεπτομερής μορφολογική αποτύπωση του πυθμένα επιλεγμένων περιοχών με τη χρήση ηχοβολιστικού συστήματος,
- (β) Σεισμική διασκόπηση του βυθού και των υποστρωμάτων του με τη χρήση ηχοβολιστικών συσκευών,
- (γ) Δειγματοληψίες επιφανειακών και υπο-επιφανειακών ιζημάτων του πυθμένα με τη χρήση:
 - αα) δειγματολήπτη τύπου van veen,
 - ββ) δειγματολήπτη τύπου box-core και
 - γγ) πυρηνολήπτη βαρύτητας.

Ο Ανάδοχος που θα αναδειχθεί από τον παρόντα διαγωνισμό θα αναλάβει:

- (α) τη διάθεση έμπειρων και ικανών στελεχών του (που θα συνεργαστούν με το προσωπικό της Αναθέτουσας Αρχής),
- (β) τη διάθεση του απαραίτητου τεχνικού, πληροφοριακού και πλωτού εξοπλισμού και
- (γ) την από τον ίδιο εκτέλεση των εν πλω εργασιών.

Αναλυτική περιγραφή του φυσικού και οικονομικού αντικείμενου της παρούσας διακήρυξης δίδεται στο ΠΑΡΑΡΤΗΜΑ Ι. Οι Τεχνικές Προδιαγραφές δίδονται στο ΠΑΡΑΡΤΗΜΑ VII.

Η εκτιμώμενη αξία της σύμβασης για την παροχή των προαναφερθέντων υπηρεσιών, ανέρχεται στο ποσό των εκατόν ενενήντα εννέα χιλιάδων πεντακοσίων ευρώ (€ 199.500,00) πλέον Φ.Π.Α. 24%, ή διακοσίων σαράντα επτά χιλιάδων τριακοσίων ογδόντα ευρώ (€ 247.380,00) συμπεριλαμβανομένου του αναλογούντος Φ.Π.Α. 24%.

Οι παρεχόμενες υπηρεσίες κατατάσσονται στους ακόλουθους κωδικούς του Κοινού Λεξιλογίου δημοσίων συμβάσεων (CPV) : **63726800-2** Υπηρεσίες ερευνητικού σκάφους.

Η παρούσα σύμβαση, λόγω της ενιαίας φύσης των υπό ανάθεσης υπηρεσιών και για λόγους αποτελεσματικής υλοποίησης του συμβατικού αντικειμένου, δεν υποδιαιρείται σε τμήματα.

Προσφορές υποβάλλονται για **ολόκληρη την ποσότητα των υπηρεσιών**.

Τόπος παροχής των υπηρεσιών ορίζονται οι θαλάσσιες περιοχές (ευρύτερη περιοχή Φ.Χ. Σκύρος), όπως αυτές καθορίζονται αναλυτικά στο ΠΑΡΑΡΤΗΜΑ VII. Ο ανάδοχος θα παρέχει καθ' όλη τη διάρκεια του έργου την απαραίτητη υποδομή σε εξοπλισμό με δικά του έξοδα και δαπάνες.

Η διάρκεια της σύμβασης ορίζεται σε δεκατέσσερις (14) μήνες.

Η σύμβαση θα ανατεθεί με το κριτήριο της πλέον συμφέρουσας προσφοράς με βάση τη βέλτιστη σχέση ποιότητας - τιμής.

1.4 Θεσμικό πλαίσιο

Η ανάθεση και εκτέλεση της σύμβασης διέπεται από την κείμενη νομοθεσία και τις κατ' εξουσιοδότηση αυτής εκδοθείσες κανονιστικές πράξεις, όπως ισχύουν και ιδίως:

- του Κανονισμού (ΕΕ) 1303/2013 του Ευρωπαϊκού Κοινοβουλίου και του Συμβουλίου, της 17^{ης} Δεκεμβρίου 2013, περί καθορισμού κοινών διατάξεων για το Ευρωπαϊκό Ταμείο Περιφερειακής Ανάπτυξης, το Ευρωπαϊκό Κοινωνικό Ταμείο, το Ταμείο Συνοχής, το Ευρωπαϊκό Γεωργικό Ταμείο Αγροτικής Ανάπτυξης (ΕΓΤΑΑ) και το Ευρωπαϊκό Ταμείο Θάλασσας και Αλιείας και περί καθορισμού γενικών διατάξεων για το Ευρωπαϊκό Ταμείο Περιφερειακής Ανάπτυξης, το Ευρωπαϊκό Κοινωνικό Ταμείο, το Ταμείο Συνοχής και το Ευρωπαϊκό Ταμείο Θάλασσας και Αλιείας και για την κατάργηση του καν. (ΕΚ) 1083/2006 (ΕΛ 347/320),
- του Κανονισμού (ΕΕ) αριθ. 2016/679 του ΕΚ και του Συμβουλίου, της 27ης Απριλίου 2016, για την προστασία των φυσικών προσώπων έναντι της επεξεργασίας των δεδομένων προσωπικού χαρακτήρα και για την ελεύθερη κυκλοφορία των δεδομένων αυτών και την κατάργηση της οδηγίας 95/46/ΕΚ (Γενικός Κανονισμός για την Προστασία Δεδομένων) (Κείμενο που παρουσιάζει ενδιαφέρον για τον ΕΟΧ) ΟJ L 119,
- της Οδηγίας 2007/2/ΕΚ του Ευρωπαϊκού Κοινοβουλίου και του Συμβουλίου, της 14ης Μαρτίου 2007, για τη δημιουργία υποδομής χωρικών πληροφοριών στην Ευρωπαϊκή Κοινότητα (Inspire) (ΕΕ L 108 της 25.4.2007, σ. 1-14), όπως ισχύει, καθώς και του συνόλου του συναφούς με αυτήν δευτερογενούς δικαίου της Ευρωπαϊκής Ένωσης (βλ. <https://eur-lex.europa.eu/legal-content/EL/TXT/?uri=LEGISSUM%3A128195>),
- του ν. 4412/2016 (Α' 147) «Δημόσιες Συμβάσεις Έργων, Προμηθειών και Υπηρεσιών (προσαρμογή στις Οδηγίες 2014/24/ΕΕ και 2014/25/ΕΕ)» και των μέχρι σήμερα τροποποιήσεων/συμπληρώσεων αυτών,
- του Ν. 4602/2019 (Α' 45) «Έρευνα, εκμετάλλευση και διαχείριση του γεωθερμικού δυναμικού της Χώρας, σύσταση Ελληνικής Αρχής Γεωλογικών και Μεταλλευτικών Ερευνών, ιδιοκτησιακός διαχωρισμός δικτύων διανομής φυσικού αερίου και άλλες διατάξεις», Μέρος Β' (σελ. 1366-1379),
- του Ν. 4622/2019 (Α' 133) «Επιτελικό Κράτος: οργάνωση, λειτουργία & διαφάνεια της Κυβέρνησης, των κυβερνητικών οργάνων & της κεντρικής δημόσιας διοίκησης»,
- του Ν. 4782/2021 «Εκσυγχρονισμός, απλοποίηση και αναμόρφωση του ρυθμιστικού πλαισίου των δημοσίων συμβάσεων, ειδικότερες ρυθμίσεις προμηθειών στους τομείς της άμυνας και της ασφάλειας και άλλες διατάξεις για την ανάπτυξη, τις υποδομές και την υγεία»,
- του Ν. 4635/2019 (Α' 167) «Επενδύω στην Ελλάδα και άλλες διατάξεις»,
- του Ν. 4624/2019 (Α' 137) «Αρχή Προστασίας Δεδομένων Προσωπικού Χαρακτήρα, μέτρα εφαρμογής του Κανονισμού (ΕΕ) 2016/679 του Ευρωπαϊκού Κοινοβουλίου και του Συμβουλίου της 27ης Απριλίου 2016 για την προστασία των φυσικών προσώπων έναντι της επεξεργασίας δεδομένων

- προσωπικού χαρακτήρα και ενσωμάτωση στην εθνική νομοθεσία της Οδηγίας (ΕΕ) 2016/680 του Ευρωπαϊκού Κοινοβουλίου και του Συμβουλίου της 27ης Απριλίου 2016 και άλλες διατάξεις»,
- του Ν. 4601/2019 (Α' 44) «Εταιρικοί μετασχηματισμοί και εναρμόνιση του νομοθετικού πλαισίου με τις διατάξεις της Οδηγίας 2014/55/ΕΕ του Ευρωπαϊκού Κοινοβουλίου και του Συμβουλίου της 16ης Απριλίου 2014 για την έκδοση ηλεκτρονικών τιμολογίων στο πλαίσιο δημόσιων συμβάσεων και λοιπές διατάξεις»,
 - του ν. 4314/2014 (Α' 265), "Α) Για τη διαχείριση, τον έλεγχο και την εφαρμογή αναπτυξιακών παρεμβάσεων για την προγραμματική περίοδο 2014–2020, Β) Ενσωμάτωση της Οδηγίας 2012/17 του Ευρωπαϊκού Κοινοβουλίου και του Συμβουλίου της 13ης Ιουνίου 2012 (ΕΕ L 156/16.6.2012) στο ελληνικό δίκαιο, τροποποίηση του ν. 3419/2005 (Α' 297) και άλλες διατάξεις" και του ν. 3614/2007 (Α' 267) «Διαχείριση, έλεγχος και εφαρμογή αναπτυξιακών παρεμβάσεων για την προγραμματική περίοδο 2007 -2013»,
 - του ν. 4270/2014 (Α' 143) «Αρχές δημοσιονομικής διαχείρισης και εποπτείας (ενσωμάτωση της Οδηγίας 2011/85/ΕΕ) – δημόσιο λογιστικό και άλλες διατάξεις»,
 - του ν. 4250/2014 (Α' 74) «Διοικητικές Απλουστεύσεις - Καταργήσεις, Συγχωνεύσεις Νομικών Προσώπων και Υπηρεσιών του Δημοσίου Τομέα-Τροποποίηση Διατάξεων του Π.Δ. 318/1992 (Α' 161) και λοιπές ρυθμίσεις» και ειδικότερα τις διατάξεις του άρθρου 1,
 - της παρ. Ζ του Ν. 4152/2013 (Α' 107) «Προσαρμογή της ελληνικής νομοθεσίας στην Οδηγία 2011/7 της 16.2.2011 για την καταπολέμηση των καθυστερήσεων πληρωμών στις εμπορικές συναλλαγές»,
 - του ν. 4013/2011 (Α' 204) «Σύσταση ενιαίας Ανεξάρτητης Αρχής Δημοσίων Συμβάσεων και Κεντρικού Ηλεκτρονικού Μητρώου Δημοσίων Συμβάσεων»,
 - του ν. 4727/2020 (Α' 184) «Ψηφιακή Διακυβέρνηση (Ενσωμάτωση στην Ελληνική Νομοθεσία της Οδηγίας (ΕΕ) 2016/2102 και της Οδηγίας (ΕΕ) 2019/1024) – Ηλεκτρονικές Επικοινωνίες (Ενσωμάτωση στο Ελληνικό Δίκαιο της Οδηγίας (ΕΕ) 2018/1972 και άλλες διατάξεις",
 - του ν. 2859/2000 (Α' 248) «Κύρωση Κώδικα Φόρου Προστιθέμενης Αξίας»,
 - του ν.2690/1999 (Α' 45) «Κύρωση του Κώδικα Διοικητικής Διαδικασίας και άλλες διατάξεις» και ιδίως των άρθρων 7 και 13 έως 15,
 - του ν. 2121/1993 (Α' 25) «Πνευματική Ιδιοκτησία, Συγγενικά Δικαιώματα και Πολιτιστικά Θέματα»,
 - του Π.Δ.28/2015 (Α' 34) «Κωδικοποίηση διατάξεων για την πρόσβαση σε δημόσια έγγραφα και στοιχεία»,
 - του Π.Δ. 80/2016 (Α' 145) «Ανάληψη υποχρεώσεων από τους Διατάκτες»,
 - του π.δ. 39/2017 (Α' 64) «Κανονισμός εξέτασης προδικαστικών προσφυγών ενώπιων της Α.Ε.Π.Π.»
 - της με αρ. 76928/2021 (Β' 3075/13.07.2021) Απόφασης του Υπουργού Οικονομίας και Ανάπτυξης «Ρύθμιση ειδικότερων θεμάτων λειτουργίας και διαχείρισης του Κεντρικού Ηλεκτρονικού Μητρώου Δημοσίων Συμβάσεων (ΚΗΜΔΗΣ) του Υπουργείου Οικονομίας και Ανάπτυξης»,
 - της με αρ. 64233/2021 (ΦΕΚ Β' 2453/09-06-2021) Υπουργικής Απόφασης «Ρυθμίσεις τεχνικών ζητημάτων που αφορούν την ανάθεση των Δημοσίων Συμβάσεων Προμηθειών και Υπηρεσιών με χρήση των επιμέρους εργαλείων και διαδικασιών του Εθνικού Συστήματος Ηλεκτρονικών Δημοσίων Συμβάσεων (ΕΣΗΔΗΣ)»,
 - της υπ' αριθ. 137675/ΕΥΘΥ 1016/19.12.2018 (Β 5968) Υπουργικής Απόφασης «αντικατάσταση της υπ' αριθ. 110427/ΕΥΘΥ/1020/20.10.2016 (ΦΕΚ Β'3521) υπουργικής απόφασης με τίτλο «Τροποποίηση και αντικατάσταση της υπ' αριθμ. 81986/ΕΥΘΥ712/31.7.2015 (ΦΕΚ Β' 1822) υπουργικής απόφασης "Εθνικοί κανόνες επιλεξιμότητας δαπανών για τα προγράμματα του ΕΣΠΑ 2014 - 2020 - Έλεγχοι νομιμότητας δημοσίων συμβάσεων συγχρηματοδοτούμενων πράξεων ΕΣΠΑ 2014-2020 από Αρχές Διαχείρισης και Ενδιάμεσους Φορείς - Διαδικασία ενστάσεων επί των αποτελεσμάτων αξιολόγησης πράξεων»,
 - της υπ' αριθ. οικ. 60967 ΕΞ 2020 (Β' 2425/18.06.2020) Κοινής Υπουργικής Απόφασης «Ηλεκτρονική Τιμολόγηση στο πλαίσιο των Δημόσιων Συμβάσεων δυνάμει του ν. 4601/2019» (Α' 44),

- της υπ' αριθ. 63446/2021 (Β' 2338/02.06.2020) Κοινής Υπουργικής Απόφασης «Καθορισμός Εθνικού Μορφότυπου ηλεκτρονικού τιμολογίου στο πλαίσιο των Δημοσίων Συμβάσεων»,
- της υπ' αρ. 27/5/10-05-2018 Απόφασης του Διοικητικού Συμβουλίου Ι.Γ.Μ.Ε. «Έγκριση υποβολής έργου GEOINFRA για ένταξη στο ΕΠ-ΕΠΑνεΚ»,
- της υπ' αριθ. πρωτ. Δ.Α.Π./Γ/Φ.4.1/175632/1934 εγκριτικής Απόφασης του Υπουργού Περιβάλλοντος και Ενέργειας για την υλοποίηση του έργου «ΔΡΑΣΕΙΣ ΓΕΩΛΟΓΙΚΩΝ ΧΑΡΤΟΓΡΑΦΗΣΕΩΝ ΕΛΛΑΔΑΣ ΓΙΑ ΤΗ ΣΤΗΡΙΞΗ ΤΗΣ ΚΑΙΝΟΤΟΜΙΑΣ ΚΑΙ ΤΗΣ ΕΠΙΧΕΙΡΗΜΑΤΙΚΟΤΗΤΑΣ (GEOINFRA)» μέσω ένταξής του στο ΕΠ-ΕΠΑνεΚ,
- της υπ' αριθ. πρωτ. 9036/2996/Α3/28-12-2018, Απόφασης Ένταξης της Πράξης «ΔΡΑΣΕΙΣ ΓΕΩΛΟΓΙΚΩΝ ΧΑΡΤΟΓΡΑΦΗΣΕΩΝ ΕΛΛΑΔΑΣ ΓΙΑ ΤΗ ΣΤΗΡΙΞΗ ΤΗΣ ΚΑΙΝΟΤΟΜΙΑΣ ΚΑΙ ΤΗΣ ΕΠΙΧΕΙΡΗΜΑΤΙΚΟΤΗΤΑΣ (GEOINFRA)» με Κωδικό ΟΠΣ 5030010 στο Επιχειρησιακό Πρόγραμμα «ΕΠ-ΕΠΑνεΚ»,
- της υπ' αριθ. 04/02/09-02-2022 εγκριτικής Απόφασης του Διοικητικού Συμβουλίου της ΕΑΓΜΕ «ΑΝΑΘΕΣΗ ΠΑΡΟΧΗΣ ΥΠΗΡΕΣΙΩΝ ΕΚΠΟΝΗΣΗΣ ΒΥΘΟΜΕΤΡΙΚΩΝ, ΓΕΩΛΟΓΙΚΩΝ ΚΑΙ ΙΖΗΜΑΤΟΛΟΓΙΚΩΝ ΕΡΕΥΝΩΝ ΣΤΟΝ ΠΥΘΜΕΝΑ ΕΠΙΛΕΓΜΕΝΩΝ ΠΕΡΙΟΧΩΝ, ΣΤΙΣ ΟΠΟΙΕΣ ΣΥΜΠΕΡΙΛΑΜΒΑΝΕΤΑΙ ΚΑΙ Η ΔΙΑΘΕΣΗ ΩΚΕΑΝΟΓΡΑΦΙΚΟΥ ΣΚΑΦΟΥΣ ΚΑΙ ΕΠΙΣΤΗΜΟΝΙΚΟΥ ΕΞΟΠΛΙΣΜΟΥ»,
- της υπ' αριθ. πρωτ. 531/02-02-2022 σύμφωνης γνώμης της ΕΥΔ ΕΠΑνεΚ.
- των σε εκτέλεση των ανωτέρω νόμων εκδοθεισών κανονιστικών πράξεων, των λοιπών διατάξεων που αναφέρονται ρητά ή απορρέουν από τα οριζόμενα στα συμβατικά τεύχη της παρούσας, καθώς και του συνόλου των διατάξεων του ασφαλιστικού, εργατικού, κοινωνικού, περιβαλλοντικού και φορολογικού δικαίου, που διέπει την ανάθεση και εκτέλεση της παρούσας σύμβασης, έστω και αν δεν αναφέρονται ρητά παραπάνω,

1.5 Προθεσμία παραλαβής προσφορών και διενέργεια διαγωνισμού

Η καταληκτική ημερομηνία παραλαβής των προσφορών είναι η **28-02-2022, ημέρα Δευτέρα και ώρα 11:00π.μ.**

Η διαδικασία θα διενεργηθεί με χρήση του Εθνικού Συστήματος Ηλεκτρονικών Δημοσίων Συμβάσεων (ΕΣΗΔΗΣ) Προμήθειες και Υπηρεσίες του ΟΠΣ ΕΣΗΔΗΣ (Διαδικτυακή Πύλη www.promitheus.gov.gr), την **28-02-2022, ημέρα Δευτέρα και ώρα 12:00μ.μ.**

1.6 Δημοσιότητα

Η προκήρυξη και το πλήρες κείμενο της παρούσας Διακήρυξης καταχωρήθηκαν στο Κεντρικό Ηλεκτρονικό Μητρώο Δημοσίων Συμβάσεων (ΚΗΜΔΗΣ).

Το πλήρες κείμενο της παρούσας Διακήρυξης καταχωρήθηκε ακόμη και στη διαδικτυακή πύλη του Ε.Σ.Η.ΔΗ.Σ.: <http://www.promitheus.gov.gr>, όπου η σχετική ηλεκτρονική διαδικασία σύναψης σύμβασης στην πλατφόρμα Ε.Σ.Η.ΔΗ.Σ έλαβε Συστημικό Αύξοντα Αριθμό : **155487**.

Περίληψη της παρούσας Διακήρυξης όπως προβλέπεται στην περίπτωση (ιστ) της παραγράφου 3 του άρθρου 76 του Ν.4727/2020, αναρτήθηκε στο διαδίκτυο, στον ιστότοπο [http://et.diavgeia.gov.gr/](http://et.diavgeia.gov.gr) (ΠΡΟΓΡΑΜΜΑ ΔΙΑΥΓΕΙΑ).

Η Διακήρυξη καταχωρήθηκε στο ιστοσελίδα της Ε.Α.Γ.Μ.Ε. (Αναθέτουσα Αρχή), στη διεύθυνση (URL): www.eagme.gr στην διαδρομή: <http://www.eagme.gr>→ΕΝΗΜΕΡΩΣΗ→ΔΙΑΓΩΝΙΣΜΟΙ.

1.7 Αρχές εφαρμοζόμενες στη διαδικασία σύναψης

Οι οικονομικοί φορείς δεσμεύονται ότι:

α) τηρούν και θα εξακολουθήσουν να τηρούν κατά την εκτέλεση της σύμβασης, εφόσον επιλεγούν, τις υποχρεώσεις τους που απορρέουν από τις διατάξεις της περιβαλλοντικής, κοινωνικοασφαλιστικής και εργατικής νομοθεσίας, που έχουν θεσπιστεί με το δίκαιο της Ένωσης, το εθνικό δίκαιο, συλλογικές συμβάσεις ή διεθνείς διατάξεις περιβαλλοντικού, κοινωνικού και εργατικού δικαίου, οι οποίες απαριθμούνται στο Παράρτημα Χ του Προσαρτήματος Α του ν. 4412/2016, όπως τροποποιήθηκε και ισχύει. Η τήρηση των εν λόγω υποχρεώσεων ελέγχεται και βεβαιώνεται από τα όργανα που επιβλέπουν την εκτέλεση των δημοσίων συμβάσεων και τις αρμόδιες δημόσιες αρχές και υπηρεσίες που ενεργούν εντός των ορίων της ευθύνης και της αρμοδιότητάς τους

β) δεν θα ενεργήσουν αθέμιτα, παράνομα ή καταχρηστικά καθ' όλη τη διάρκεια της διαδικασίας ανάθεσης, αλλά και κατά το στάδιο εκτέλεσης της σύμβασης, εφόσον επιλεγούν

γ) λαμβάνουν τα κατάλληλα μέτρα για να διαφυλάξουν την εμπιστευτικότητα των πληροφοριών που έχουν χαρακτηριστεί ως τέτοιες.

1.8 Δικαιώματα Πνευματικής Ιδιοκτησίας

Ο ΑΝΑΔΟΧΟΣ αναγνωρίζει ότι τα προϊόντα εκθέσεων, μελετών, χαρτών κλπ. στοιχείων, τα οποία του διαθέτει, για χρήση, η ΑΝΑΘΕΤΟΥΣΑ ΑΡΧΗ, αποτελούν αντικείμενο δικαιωμάτων πνευματικής ή και βιομηχανικής ιδιοκτησίας της ΑΝΑΘΕΤΟΥΣΑΣ ΑΡΧΗΣ ή και τρίτων προσώπων και υποχρεώνεται να μην προβεί, σε καμία απολύτως πράξη, προσβολής αυτών, με οποιοδήποτε τρόπο, καθώς και να ενημερώνει την ΑΝΑΘΕΤΟΥΣΑ ΑΡΧΗ, για οποιαδήποτε περίπτωση προσβολής αυτών υποπέσει στην αντίληψή του.

Τα δικαιώματα πνευματικής ιδιοκτησίας επί του τελικού αποτελέσματος της παρούσας σύμβασης και των συναφών εκθέσεων – μελετών ανήκουν στην ΑΝΑΘΕΤΟΥΣΑ ΑΡΧΗ, με εξαίρεση οποιοδήποτε άλλο πληροφοριακό υλικό, αντικείμενο δικαιωμάτων πνευματικής ιδιοκτησίας, που παρείχε ο ΑΝΑΔΟΧΟΣ ή άλλος τρίτος.

Ο ΑΝΑΔΟΧΟΣ αμύνεται, με δικές του πάσης φύσεως δαπάνες, κατά παραβάσεων ή ενδεχομένων παραβάσεων, που αφορούν σε διπλώματα ευρεσιτεχνίας, σήματα, εμπορικά μυστικά ή λοιπά δικαιώματα βιομηχανικής ή πνευματικής ιδιοκτησίας οποιουδήποτε και σε οποιοδήποτε χρονικό σημείο διεκδικεί τέτοια δικαιώματα, υποχρεούμενος σε πλήρη αποζημίωση της ΑΝΑΘΕΤΟΥΣΑΣ ΑΡΧΗΣ για κάθε σχετική δαπάνη της, την οποία ο ΑΝΑΔΟΧΟΣ υποχρεούται να αποκαταστήσει πλήρως.

Ο ΑΝΑΔΟΧΟΣ υπόσχεται και εγγυάται, ρητά και ανεπιφύλακτα, ότι η εν γένει εκτέλεση των υποχρεώσεων του δυνάμει της παρούσας, δεν προσκρούει σε κανένα απολύτως δικαίωμα πνευματικής ή βιομηχανικής ιδιοκτησίας τρίτων. Σε αντίθετη περίπτωση ο ΑΝΑΔΟΧΟΣ υποχρεούται, με δική του ευθύνη και δαπάνες, να λάβει άμεσα όλα τα αναγκαία μέτρα για την άρση της ανωτέρω πρόσκρουσης και σε κάθε περίπτωση υποχρεούται να αποζημιώσει πλήρως, κατά τους όρους του νόμου και της παρούσας σύμβασης, την ΑΝΑΘΕΤΟΥΣΑ ΑΡΧΗ για οποιαδήποτε ζημιά ή βλάβη, την οποία αυτή τυχόν θα υποστεί από απαιτήσεις τρίτων, εξαιτίας τυχόν προσβολής δικαιωμάτων πνευματικής ή βιομηχανικής ιδιοκτησίας τους.

Όλα τα αποτελέσματα – μελέτες, στοιχεία και κάθε άλλο έγγραφο ή αρχείο σχετικό με το Έργο καθώς και όλα τα υπόλοιπα παραδοτέα – που θα αποκτηθούν ή θα αναπτυχθούν από τον ΑΝΑΔΟΧΟ με δαπάνες του Έργου, θα αποτελέσουν ιδιοκτησία της ΑΝΑΘΕΤΟΥΣΑΣ ΑΡΧΗΣ που μπορεί να τα διαχειρίζεται και να τα εκμεταλλεύεται, εκτός και αν ήδη υπάρχουν σχετικά πνευματικά δικαιώματα. Τα αποτελέσματα θα είναι πάντοτε στη διάθεση των νομίμων εκπροσώπων της ΑΝΑΘΕΤΟΥΣΑΣ ΑΡΧΗΣ κατά τη διάρκεια ισχύος της σύμβασης, και εάν βρίσκονται στην κατοχή του ΑΝΑΔΟΧΟΥ, θα παραδοθούν στην ΑΝΑΘΕΤΟΥΣΑ ΑΡΧΗ κατά την καθ' οποιονδήποτε τρόπο λήξη ή λύση της σύμβασης. Σε περίπτωση αρχείων με στοιχεία σε ηλεκτρονική



μορφή, ο ΑΝΑΔΟΧΟΣ υποχρεούται να συνοδεύσει την παράδοσή τους με έγγραφη τεκμηρίωση και με οδηγίες για την ανάκτηση / διαχείρισή τους.

Ο ΑΝΑΔΟΧΟΣ απαγορεύεται να πωλήσει, διαθέσει, χορηγήσει, αναπαραγάγει ή εκμεταλλευτεί στο σύνολο τους ή μέρους αυτών και οποιαδήποτε μορφή, τα χορηγηθέντα από την Υπηρεσία πρωτότυπα αναλογικά ή ψηφιακά διαγράμματα, στοιχεία και πληροφορίες καθώς επίσης και δείγματα, ψηφιακά αρχεία και διαγράμματα που θα προκύψουν από την παρούσα ανάθεση.



2. ΓΕΝΙΚΟΙ ΚΑΙ ΕΙΔΙΚΟΙ ΟΡΟΙ ΣΥΜΜΕΤΟΧΗΣ

2.1 Γενικές Πληροφορίες

2.1.1 Έγγραφα της σύμβασης

Τα έγγραφα της παρούσας διαδικασίας σύναψης είναι τα ακόλουθα:

- η Προκήρυξη της Σύμβασης,
- το Ευρωπαϊκό Ενιαίο Έγγραφο Σύμβασης [ΕΕΕΣ],
- η παρούσα διακήρυξη και τα παραρτήματά της,
- οι συμπληρωματικές πληροφορίες που τυχόν παρέχονται στο πλαίσιο της διαδικασίας, ιδίως σχετικά με τις προδιαγραφές και τα σχετικά δικαιολογητικά.

2.1.2 Επικοινωνία - Πρόσβαση στα έγγραφα της Σύμβασης

Όλες οι επικοινωνίες σε σχέση με τα βασικά στοιχεία της διαδικασίας σύναψης της σύμβασης, καθώς και όλες οι ανταλλαγές πληροφοριών, ιδίως η ηλεκτρονική υποβολή, εκτελούνται με τη χρήση της πλατφόρμας του Εθνικού Συστήματος Ηλεκτρονικών Δημοσίων Συμβάσεων (Ε.Σ.Η.ΔΗ.Σ), η οποία είναι προσβάσιμη μέσω της Διαδικτυακής πύλης www.promitheus.gov.gr.

Επιβάλλονται στους οικονομικούς φορείς οι κάτωθι απαιτήσεις με σκοπό την προστασία του εμπιστευτικού χαρακτήρα των πληροφοριών των ανωτέρω εγγράφων της σύμβασης :

Ο οικονομικός φορέας αναλαμβάνει την υποχρέωση να τηρήσει εμπιστευτικά και να μη γνωστοποιήσει σε τρίτους (συμπεριλαμβανομένων των εκπροσώπων του ελληνικού και διεθνούς Τύπου), χωρίς την προηγούμενη έγγραφη συγκατάθεση της Αναθέτουσας Αρχής, τα ανωτέρω έγγραφα ή πληροφορίες που προκύπτουν από αυτά. Οι οικονομικοί φορείς διασφαλίζουν την τήρηση των απαιτήσεων αυτών από το προσωπικό τους, τους υπεργολάβους τους και κάθε άλλο τρίτο πρόσωπο που χρησιμοποιούν κατά την ανάθεση ή εκτέλεση της σύμβασης. Για το σκοπό κατά την παραλαβή των εγγράφων της σύμβασης υποβάλλει υπεύθυνη δήλωση του ν. 1599/1986 με την οποία δηλώνει τα ανωτέρω.

2.1.3 Παροχή Διευκρινίσεων

Τα σχετικά αιτήματα παροχής διευκρινίσεων υποβάλλονται ηλεκτρονικά, το αργότερο **οκτώ (8) ημέρες** πριν την καταληκτική ημερομηνία υποβολής προσφορών και απαντώνται αντίστοιχα στο δικτυακό τόπο του διαγωνισμού μέσω της Διαδικτυακής πύλης www.promitheus.gov.gr, του Ε.Σ.Η.ΔΗ.Σ. Αιτήματα παροχής συμπληρωματικών πληροφοριών – διευκρινίσεων υποβάλλονται από εγγεγραμμένους στο σύστημα οικονομικούς φορείς, δηλαδή από εκείνους που διαθέτουν σχετικά διαπιστευτήρια που τους έχουν χορηγηθεί (όνομα χρήστη και κωδικό πρόσβασης) και απαραίτητα το ηλεκτρονικό αρχείο με το κείμενο των ερωτημάτων είναι ηλεκτρονικά υπογεγραμμένο. Αιτήματα παροχής διευκρινίσεων που υποβάλλονται είτε με άλλο τρόπο είτε το ηλεκτρονικό αρχείο που τα συνοδεύει δεν είναι ηλεκτρονικά υπογεγραμμένο, δεν εξετάζονται.

Η αναθέτουσα αρχή παρατείνει την προθεσμία παραλαβής των προσφορών, ούτως ώστε όλοι οι ενδιαφερόμενοι οικονομικοί φορείς να μπορούν να λάβουν γνώση όλων των αναγκαιών πληροφοριών για την κατάρτιση των προσφορών στις ακόλουθες περιπτώσεις:

α) όταν, για οποιονδήποτε λόγο, πρόσθετες πληροφορίες, αν και ζητήθηκαν από τον οικονομικό φορέα έγκαιρα δεν έχουν παρασχεθεί το αργότερο τέσσερις (4) ημέρες πριν από την προθεσμία που ορίζεται για την παραλαβή των προσφορών,

β) όταν τα έγγραφα της σύμβασης υφίστανται σημαντικές αλλαγές.

Η διάρκεια της παράτασης θα είναι ανάλογη με τη σπουδαιότητα των πληροφοριών που ζητήθηκαν ή των αλλαγών.

Όταν οι πρόσθετες πληροφορίες δεν έχουν ζητηθεί έγκαιρα ή δεν έχουν σημασία για την προετοιμασία κατάλληλων προσφορών, η παράταση της προθεσμίας εναπόκειται στη διακριτική ευχέρεια της αναθέτουσας αρχής.

Τροποποίηση των όρων της διαγωνιστικής διαδικασίας (πχ αλλαγή/μετάθεση της καταληκτικής ημερομηνίας υποβολής προσφορών, καθώς και σημαντικές αλλαγές των εγγράφων της σύμβασης, σύμφωνα με την προηγούμενη παράγραφο) δημοσιεύεται στο ΚΗΜΔΗΣ.

2.1.4 Γλώσσα

Τα έγγραφα της σύμβασης έχουν συνταχθεί στην ελληνική γλώσσα.

Τυχόν προδικαστικές προσφυγές υποβάλλονται στην ελληνική γλώσσα.

Οι **προσφορές** και τα περιλαμβανόμενα σε αυτές στοιχεία συντάσσονται στην ελληνική γλώσσα ή συνοδεύονται από επίσημη μετάφρασή τους στην ελληνική γλώσσα. Στα αλλοδαπά δημόσια έγγραφα και δικαιολογητικά εφαρμόζεται η Συνθήκη της Χάγης της 5ης.10.1961, που κυρώθηκε με το ν. 1497/1984 (Α'188). Ειδικά, τα αλλοδαπά ιδιωτικά έγγραφα συνοδεύονται από μετάφρασή τους στην ελληνική γλώσσα επικυρωμένη είτε από πρόσωπο αρμόδιο κατά τις διατάξεις της εθνικής νομοθεσίας είτε από πρόσωπο κατά νόμο αρμόδιο της χώρας στην οποία έχει συνταχθεί το έγγραφο.

Τα αλλοδαπά δημόσια και ιδιωτικά έγγραφα συνοδεύονται από μετάφρασή τους στην ελληνική γλώσσα, επικυρωμένη είτε από πρόσωπο αρμόδιο κατά τις κείμενες διατάξεις της εθνικής νομοθεσίας είτε από πρόσωπο κατά νόμο αρμόδιο της χώρας στην οποία έχει συνταχθεί το έγγραφο.

Ενημερωτικά και τεχνικά φυλλάδια και άλλα έντυπα, εταιρικά ή μη, με ειδικό τεχνικό περιεχόμενο, δηλαδή έντυπα με αμιγώς τεχνικά χαρακτηριστικά, όπως αριθμούς, αποδόσεις σε διεθνείς μονάδες, μαθηματικούς τύπους και σχέδια, που είναι δυνατόν να διαβαστούν σε κάθε γλώσσα και δεν είναι απαραίτητη η μετάφραση τους, μπορούν να υποβάλλονται σε άλλη γλώσσα, χωρίς να συνοδεύονται από μετάφραση στην ελληνική.

Κάθε μορφής επικοινωνία με την αναθέτουσα αρχή, καθώς και μεταξύ αυτής και του αναδόχου, θα γίνονται υποχρεωτικά στην ελληνική γλώσσα.

2.1.5 Εγγυήσεις

Οι εγγυητικές επιστολές των παραγράφων 2.2.2 και 4.1. εκδίδονται από πιστωτικά ιδρύματα ή χρηματοδοτικά ιδρύματα ή ασφαλιστικές επιχειρήσεις κατά την έννοια των περιπτώσεων β' και γ' της παρ. 1 του άρθρου 14 του ν. 4364/ 2016 (Α'13), που λειτουργούν νόμιμα στα κράτη - μέλη της Ένωσης ή του Ευρωπαϊκού Οικονομικού Χώρου ή στα κράτη-μέρη της ΣΔΣ και έχουν, σύμφωνα με τις ισχύουσες διατάξεις, το δικαίωμα αυτό. Μπορούν, επίσης, να εκδίδονται από το Τ.Μ.Ε.Δ.Ε. ή να παρέχονται με γραμμάτιο του Ταμείου Παρακαταθηκών και Δανείων με παρακατάθεση σε αυτό του αντίστοιχου χρηματικού ποσού. Αν συσταθεί παρακαταθήκη με γραμμάτιο παρακατάθεσης χρεογράφων στο Ταμείο Παρακαταθηκών και Δανείων, τα τοκομερίδια ή μερίσματα που λήγουν κατά τη διάρκεια της εγγύησης επιστρέφονται μετά τη λήξη τους στον υπέρ ου η εγγύηση οικονομικό φορέα.

Οι εγγυητικές επιστολές εκδίδονται κατ' επιλογή των οικονομικών φορέων από έναν ή περισσότερους εκδότες της παραπάνω παραγράφου.

Οι εγγυήσεις αυτές περιλαμβάνουν κατ' ελάχιστον τα ακόλουθα στοιχεία: α) την ημερομηνία έκδοσης, β) τον εκδότη, γ) την αναθέτουσα αρχή προς την οποία απευθύνονται, δ) τον αριθμό της εγγύησης, ε) το ποσό που καλύπτει η εγγύηση, στ) την πλήρη επωνυμία, τον Α.Φ.Μ. και τη διεύθυνση του οικονομικού φορέα υπέρ του οποίου εκδίδεται η εγγύηση (στην περίπτωση ένωσης αναγράφονται όλα τα παραπάνω για κάθε

μέλος της ένωσης), ζ) τους όρους ότι: αα) η εγγύηση παρέχεται ανέκκλητα και ανεπιφύλακτα, ο δε εκδότης παραιτείται του δικαιώματος της διαιρέσεως και της διζήσεως, και ββ) ότι σε περίπτωση κατάπτωσης αυτής, το ποσό της κατάπτωσης υπόκειται στο εκάστοτε ισχύον τέλος χαρτοσήμου, η) τα στοιχεία της σχετικής διακήρυξης και την καταληκτική ημερομηνία υποβολής προσφορών, θ) την ημερομηνία λήξης ή τον χρόνο ισχύος της εγγύησης, ι) την ανάληψη υποχρέωσης από τον εκδότη της εγγύησης να καταβάλει το ποσό της εγγύησης ολικά ή μερικά εντός πέντε (5) ημερών μετά από απλή έγγραφη ειδοποίηση εκείνου προς τον οποίο απευθύνεται και ια) στην περίπτωση των εγγυήσεων καλής εκτέλεσης και προκαταβολής, τον αριθμό και τον τίτλο της σχετικής σύμβασης.

Η περ. α' του προηγούμενου εδαφίου ζ' δεν εφαρμόζεται για τις εγγυήσεις που παρέχονται με γραμμάτιο του Ταμείου Παρακαταθηκών και Δανείων

Η αναθέτουσα αρχή επικοινωνεί με τους εκδότες των εγγυητικών επιστολών προκειμένου να διαπιστώσει την εγκυρότητά τους.

2.1.6 Προστασία Προσωπικών Δεδομένων

Η αναθέτουσα αρχή ενημερώνει το φυσικό πρόσωπο που υπογράφει την προσφορά ως Προσφέρων ή ως Νόμιμος Εκπρόσωπος Προσφέροντος, ότι η ίδια ή και τρίτοι, κατ' εντολή και για λογαριασμό της, θα επεξεργάζονται προσωπικά δεδομένα που περιέχονται στους φακέλους της προσφοράς και τα αποδεικτικά μέσα τα οποία υποβάλλονται σε αυτήν, στο πλαίσιο του παρόντος Διαγωνισμού, για το σκοπό της αξιολόγησης των προσφορών και της ενημέρωσης έτερων συμμετεχόντων σε αυτόν, λαμβάνοντας κάθε εύλογο μέτρο για τη διασφάλιση του απόρρητου και της ασφάλειας της επεξεργασίας των δεδομένων και της προστασίας τους από κάθε μορφής αθέμιτη επεξεργασία, σύμφωνα με τις διατάξεις της κείμενης νομοθεσίας περί προστασίας προσωπικών δεδομένων, κατά τα αναλυτικώς αναφερόμενα στην αναλυτική ενημέρωση που επισυνάπτεται στην παρούσα.

2.2 Δικαίωμα Συμμετοχής - Κριτήρια Ποιοτικής Επιλογής

2.2.1 Δικαίωμα συμμετοχής

1. Δικαίωμα συμμετοχής στη διαδικασία σύναψης της παρούσας σύμβασης έχουν φυσικά ή νομικά πρόσωπα και, σε περίπτωση ενώσεων οικονομικών φορέων, τα μέλη αυτών, που είναι εγκατεστημένα σε:

α) κράτος-μέλος της Ένωσης,

β) κράτος-μέλος του Ευρωπαϊκού Οικονομικού Χώρου (Ε.Ο.Χ.),

γ) τρίτες χώρες που έχουν υπογράψει και κυρώσει τη ΣΔΣ, στο βαθμό που η υπό ανάθεση δημόσια σύμβαση καλύπτεται από τα Παραρτήματα 1, 2, 4 και 5 και τις γενικές σημειώσεις του σχετικού με την Ένωση Προσαρτήματος Ι της ως άνω Συμφωνίας, καθώς και

δ) σε τρίτες χώρες που δεν εμπίπτουν στην περίπτωση γ' της παρούσας παραγράφου και έχουν συνάψει διμερείς ή πολυμερείς συμφωνίες με την Ένωση σε θέματα διαδικασιών ανάθεσης δημοσίων συμβάσεων.

Στο βαθμό που καλύπτονται από τα Παραρτήματα 1, 2, 4, 5 6 και 7 και τις γενικές σημειώσεις του σχετικού με την Ένωση Προσαρτήματος Ι της ΣΔΣ, καθώς και τις λοιπές διεθνείς συμφωνίες από τις οποίες δεσμεύεται η Ένωση, οι αναθέτουσες αρχές επιφυλάσσουν για τα έργα, τα αγαθά, τις υπηρεσίες και τους οικονομικούς φορείς των χωρών που έχουν υπογράψει τις εν λόγω συμφωνίες μεταχείριση εξίσου ευνοϊκή με αυτήν που επιφυλάσσουν για τα έργα, τα αγαθά, τις υπηρεσίες και τους οικονομικούς φορείς της Ένωσης.

2. Οικονομικός φορέας συμμετέχει είτε μεμονωμένα είτε ως μέλος ένωσης. Οι ενώσεις οικονομικών φορέων, συμπεριλαμβανομένων και των προσωρινών συμπράξεων, δεν απαιτείται να περιβληθούν συγκεκριμένη νομική μορφή για την υποβολή προσφοράς.

3. Στις περιπτώσεις υποβολής προσφοράς από ένωση οικονομικών φορέων, όλα τα μέλη της ευθύνονται έναντι της αναθέτουσας αρχής αλληλέγγυα και εις ολόκληρον.

2.2.2 Εγγύηση συμμετοχής

2.2.2.1. Για την έγκυρη συμμετοχή στη διαδικασία σύναψης της παρούσας σύμβασης, κατατίθεται από τους συμμετέχοντες οικονομικούς φορείς (προσφέροντες), εγγυητική επιστολή συμμετοχής, ποσού χιλίων εννιακοσίων ενενήντα πέντε **(1.995,00)** ευρώ, σύμφωνα με το υπόδειγμα του Παραρτήματος IV της παρούσας.

Στην περίπτωση ένωσης οικονομικών φορέων, η εγγύηση συμμετοχής περιλαμβάνει και τον όρο ότι η εγγύηση καλύπτει τις υποχρεώσεις όλων των οικονομικών φορέων που συμμετέχουν στην ένωση.

Η εγγύηση συμμετοχής πρέπει να ισχύει **τουλάχιστον για τριάντα (30) ημέρες** μετά τη λήξη του χρόνου ισχύος της προσφοράς του άρθρου 2.4.5 της παρούσας, άλλως η προσφορά απορρίπτεται. Η αναθέτουσα αρχή μπορεί, πριν τη λήξη της προσφοράς, να ζητά από τον προσφέροντα να παρατείνει, πριν τη λήξη τους, τη διάρκεια ισχύος της προσφοράς και της εγγύησης συμμετοχής.

Οι πρωτότυπες εγγυήσεις συμμετοχής, πλην των εγγυήσεων που εκδίδονται ηλεκτρονικά, προσκομίζονται, σε κλειστό φάκελο με ευθύνη του οικονομικού φορέα, το αργότερο πριν την ημερομηνία και ώρα αποσφράγισης των προσφορών που ορίζεται στην παρ. 3.1 της παρούσας, άλλως η προσφορά απορρίπτεται ως απαράδεκτη, μετά από γνώμη της Επιτροπής Διαγωνισμού.

2.2.2.2. Η εγγύηση συμμετοχής επιστρέφεται στον ανάδοχο με την προσκόμιση της εγγύησης καλής εκτέλεσης.

Η εγγύηση συμμετοχής επιστρέφεται στους λοιπούς προσφέροντες, σύμφωνα με τα ειδικότερα οριζόμενα στο άρθρο 72 του ν. 4412/2016.

2.2.2.3. Η εγγύηση συμμετοχής καταπίπτει, αν ο προσφέρων α) αποσύρει την προσφορά του κατά τη διάρκεια ισχύος αυτής, β) παρέχει, εν γνώσει του, ψευδή στοιχεία ή πληροφορίες που αναφέρονται στις παραγράφους 2.2.3 έως 2.2.8, γ) δεν προσκομίσει εγκαίρως τα προβλεπόμενα από την παρούσα δικαιολογητικά (παραγράφοι 2.2.9 και 3.2), δ) δεν προσέλθει εγκαίρως για υπογραφή του συμφωνητικού, ε) υποβάλει μη κατάλληλη προσφορά, με την έννοια της περ. 46 της παρ. 1 του άρθρου 2 του ν. 4412/2016, στ) δεν ανταποκριθεί στη σχετική πρόσκληση της αναθέτουσας αρχής να εξηγήσει την τιμή ή το κόστος της προσφοράς του εντός της τεθείσας προθεσμίας και η προσφορά του απορριφθεί, ζ) στις περιπτώσεις των παρ. 3, 4 και 5 του άρθρου 103 του ν. 4412/2016, περί πρόσκλησης για υποβολή δικαιολογητικών από τον προσωρινό ανάδοχο, αν, κατά τον έλεγχο των παραπάνω δικαιολογητικών, σύμφωνα με τις παραγράφους 3.2 και 3.4 της παρούσας, διαπιστωθεί ότι τα στοιχεία που δηλώθηκαν στο ΕΕΕΣ είναι εκ προθέσεως απατηλά, ή ότι έχουν υποβληθεί πλαστά αποδεικτικά στοιχεία, ή αν, από τα παραπάνω δικαιολογητικά που προσκομίσθηκαν νομίμως και εμπροθέσμως, δεν αποδεικνύεται η μη συνδρομή των λόγων αποκλεισμού της παραγράφου 2.2.3 ή η πλήρωση μιας ή περισσότερων από τις απαιτήσεις των κριτηρίων ποιοτικής επιλογής.

2.2.3 Λόγοι αποκλεισμού

Αποκλείεται από τη συμμετοχή στην παρούσα διαδικασία σύναψης σύμβασης (διαγωνισμό) οικονομικός φορέας, εφόσον συντρέχει στο πρόσωπό του (εάν πρόκειται για μεμονωμένο φυσικό ή νομικό πρόσωπο) ή σε ένα από τα μέλη του (εάν πρόκειται για ένωση οικονομικών φορέων) ένας ή περισσότεροι από τους ακόλουθους λόγους:

2.2.3.1. Όταν υπάρχει σε βάρος του αμετάκλητη καταδικαστική απόφαση για έναν από τους ακόλουθους λόγους:

α) συμμετοχή σε εγκληματική οργάνωση, όπως αυτή ορίζεται στο άρθρο 2 της απόφασης-πλαίσιο 2008/841/ΔΕΥ του Συμβουλίου της 24ης Οκτωβρίου 2008, για την καταπολέμηση του οργανωμένου εγκλήματος (ΕΕ L 300 της 11.11.2008 σ.42), και τα εγκλήματα του άρθρου 187 του Ποινικού Κώδικα (εγκληματική οργάνωση),

β) ενεργητική δωροδοκία, όπως ορίζεται στο άρθρο 3 της σύμβασης περί της καταπολέμησης της διαφθοράς στην οποία ενέχονται υπάλληλοι των Ευρωπαϊκών Κοινοτήτων ή των κρατών-μελών της Ένωσης (ΕΕ C 195 της 25.6.1997, σ. 1) και στην παρ. 1 του άρθρου 2 της απόφασης-πλαίσιο 2003/568/ΔΕΥ του Συμβουλίου της 22ας Ιουλίου 2003, για την καταπολέμηση της δωροδοκίας στον ιδιωτικό τομέα (ΕΕ L 192 της 31.7.2003, σ. 54), καθώς και όπως ορίζεται στο εθνικό δίκαιο του οικονομικού φορέα, και τα εγκλήματα των άρθρων 159Α (δωροδοκία πολιτικών προσώπων), 236 (δωροδοκία υπαλλήλου), 237 παρ. 2-4 (δωροδοκία δικαστικών λειτουργιών), 237Α παρ. 2 (εμπορία επιρροής – μεσάζοντες), 396 παρ. 2 (δωροδοκία στον ιδιωτικό τομέα) του Ποινικού Κώδικα,

γ) απάτη, εις βάρος των οικονομικών συμφερόντων της Ένωσης, κατά την έννοια των άρθρων 3 και 4 της Οδηγίας (ΕΕ) 2017/1371 του Ευρωπαϊκού Κοινοβουλίου και του Συμβουλίου της 5^{ης} Ιουλίου 2017 σχετικά με την καταπολέμηση, μέσω του ποινικού δικαίου, της απάτης εις βάρος των οικονομικών συμφερόντων της Ένωσης (L 198/28.07.2017) και τα εγκλήματα των άρθρων 159Α (δωροδοκία πολιτικών προσώπων), 216 (πλαστογραφία), 236 (δωροδοκία υπαλλήλου), 237 παρ. 2-4 (δωροδοκία δικαστικών λειτουργιών), 242 (ψευδής βεβαίωση, νόθευση κ.λπ.) 374 (διακεκριμένη κλοπή), 375 (υπεξαίρεση), 386 (απάτη), 386Α (απάτη με υπολογιστή), 386Β (απάτη σχετική με τις επιχορηγήσεις), 390 (απιστία) του Ποινικού Κώδικα και των άρθρων 155 επ. του Εθνικού Τελωνειακού Κώδικα (ν. 2960/2001, Α' 265), όταν αυτά στρέφονται κατά των οικονομικών συμφερόντων της Ευρωπαϊκής Ένωσης ή συνδέονται με την προσβολή αυτών των συμφερόντων, καθώς και τα εγκλήματα των άρθρων 23 (διασυνοριακή απάτη σχετικά με τον ΦΠΑ) και 24 (επικουρικές διατάξεις για την ποινική προστασία των οικονομικών συμφερόντων της Ευρωπαϊκής Ένωσης) του ν. 4689/2020 (Α' 103),

δ) τρομοκρατικά εγκλήματα ή εγκλήματα συνδεόμενα με τρομοκρατικές δραστηριότητες, όπως ορίζονται, αντιστοίχως, στα άρθρα 3-4 και 5-12 της Οδηγίας (ΕΕ) 2017/541 του Ευρωπαϊκού Κοινοβουλίου και του Συμβουλίου της 15^{ης} Μαρτίου 2017 για την καταπολέμηση της τρομοκρατίας και την αντικατάσταση της απόφασης-πλαισίου 2002/475/ΔΕΥ του Συμβουλίου και για την τροποποίηση της απόφασης 2005/671/ΔΕΥ του Συμβουλίου (ΕΕ L 88/31.03.2017) ή ηθική αυτουργία ή συνέργεια ή απόπειρα διάπραξης εγκλήματος, όπως ορίζονται στο άρθρο 14 αυτής, και τα εγκλήματα των άρθρων 187Α και 187Β του Ποινικού Κώδικα, καθώς και τα εγκλήματα των άρθρων 32-35 του ν. 4689/2020 (Α'103),

ε) νομιμοποίηση εσόδων από παράνομες δραστηριότητες ή χρηματοδότηση της τρομοκρατίας, όπως αυτές ορίζονται στο άρθρο 1 της Οδηγίας (ΕΕ) 2015/849 του Ευρωπαϊκού Κοινοβουλίου και του Συμβουλίου της 20ης Μαΐου 2015, σχετικά με την πρόληψη της χρησιμοποίησης του χρηματοπιστωτικού συστήματος για τη νομιμοποίηση εσόδων από παράνομες δραστηριότητες ή για τη χρηματοδότηση της τρομοκρατίας, την τροποποίηση του κανονισμού (ΕΕ) αριθμ. 648/2012 του Ευρωπαϊκού Κοινοβουλίου και του Συμβουλίου, και την κατάργηση της οδηγίας 2005/60/ΕΚ του Ευρωπαϊκού Κοινοβουλίου και του Συμβουλίου και της οδηγίας 2006/70/ΕΚ της Επιτροπής (ΕΕ L 141/05.06.2015) και τα εγκλήματα των άρθρων 2 και 39 του ν. 4557/2018 (Α' 139),

στ) παιδική εργασία και άλλες μορφές εμπορίας ανθρώπων, όπως ορίζονται στο άρθρο 2 της Οδηγίας 2011/36/ΕΕ του Ευρωπαϊκού Κοινοβουλίου και του Συμβουλίου της 5ης Απριλίου 2011, για την πρόληψη και την καταπολέμηση της εμπορίας ανθρώπων και για την προστασία των θυμάτων της, καθώς και για την αντικατάσταση της απόφασης-πλαίσιο 2002/629/ΔΕΥ του Συμβουλίου (ΕΕ L 101 της 15.4.2011, σ. 1), και τα εγκλήματα του άρθρου 323Α του Ποινικού Κώδικα (εμπορία ανθρώπων).

Ο οικονομικός φορέας αποκλείεται, επίσης, όταν το πρόσωπο εις βάρος του οποίου εκδόθηκε αμετάκλητη καταδικαστική απόφαση είναι μέλος του διοικητικού, διευθυντικού ή εποπτικού οργάνου του ή έχει εξουσία εκπροσώπησης, λήψης αποφάσεων ή ελέγχου σε αυτό. Η υποχρέωση του προηγούμενου εδαφίου αφορά:

- στις περιπτώσεις εταιρειών περιορισμένης ευθύνης (Ε.Π.Ε.) ιδιωτικών κεφαλαιουχικών εταιρειών (Ι.Κ.Ε.) και προσωπικών εταιρειών (Ο.Ε. και Ε.Ε.) τους διαχειριστές.
- στις περιπτώσεις ανωνύμων εταιρειών (Α.Ε.), τον διευθύνοντα Σύμβουλο, τα μέλη του Διοικητικού Συμβουλίου, καθώς και τα πρόσωπα στα οποία με απόφαση του Διοικητικού Συμβουλίου έχει ανατεθεί το σύνολο της διαχείρισης και εκπροσώπησης της εταιρείας.
- στις περιπτώσεις Συνεταιρισμών, τα μέλη του Διοικητικού Συμβουλίου.
- σε όλες τις υπόλοιπες περιπτώσεις νομικών προσώπων, τον κατά περίπτωση νόμιμο εκπρόσωπο.

Εάν στις ως άνω περιπτώσεις (α) έως (στ) η κατά τα ανωτέρω περίοδος αποκλεισμού δεν έχει καθοριστεί με αμετάκλητη απόφαση, αυτή ανέρχεται σε πέντε (5) έτη από την ημερομηνία της καταδίκης με αμετάκλητη απόφαση.

2.2.3.2. Στις ακόλουθες περιπτώσεις:

α) όταν ο οικονομικός φορέας έχει αθετήσει τις υποχρεώσεις του όσον αφορά στην καταβολή φόρων ή εισφορών κοινωνικής ασφάλισης και αυτό έχει διαπιστωθεί από δικαστική ή διοικητική απόφαση με τελεσίδικη και δεσμευτική ισχύ, σύμφωνα με διατάξεις της χώρας όπου είναι εγκατεστημένος ή την εθνική νομοθεσία ή/και

β) όταν η αναθέτουσα αρχή μπορεί να αποδείξει με τα κατάλληλα μέσα ότι ο οικονομικός φορέας έχει αθετήσει τις υποχρεώσεις του όσον αφορά την καταβολή φόρων ή εισφορών κοινωνικής ασφάλισης.

Αν ο οικονομικός φορέας είναι Έλληνας πολίτης ή έχει την εγκατάστασή του στην Ελλάδα, οι υποχρεώσεις του που αφορούν τις εισφορές κοινωνικής ασφάλισης καλύπτουν τόσο την κύρια όσο και την επικουρική ασφάλιση.

Οι υποχρεώσεις των περ. α' και β' της παρ. 2.2.3.2 θεωρείται ότι δεν έχουν αθετηθεί εφόσον δεν έχουν καταστεί ληξιπρόθεσμες ή εφόσον αυτές έχουν υπαχθεί σε δεσμευτικό διακανονισμό που τηρείται.

Δεν αποκλείεται ο οικονομικός φορέας, όταν έχει εκπληρώσει τις υποχρεώσεις του είτε καταβάλλοντας τους φόρους ή τις εισφορές κοινωνικής ασφάλισης που οφείλει, συμπεριλαμβανομένων, κατά περίπτωση, των δεδουλευμένων τόκων ή των προστίμων είτε υπαγόμενος σε δεσμευτικό διακανονισμό για την καταβολή τους στο μέτρο που τηρεί τους όρους του δεσμευτικού κανονισμού.

2.2.3.3. Κατ' εξαίρεση, επίσης, ο οικονομικός φορέας δεν αποκλείεται, όταν ο αποκλεισμός, σύμφωνα με την παράγραφο 2.2.3.2, θα ήταν σαφώς δυσανάλογος, ιδίως όταν μόνο μικρά ποσά των φόρων ή των εισφορών κοινωνικής ασφάλισης δεν έχουν καταβληθεί ή όταν ο οικονομικός φορέας ενημερώθηκε σχετικά με το ακριβές ποσό που οφείλεται λόγω αθέτησης των υποχρεώσεών του όσον αφορά στην καταβολή φόρων ή εισφορών κοινωνικής ασφάλισης σε χρόνο κατά τον οποίο δεν είχε τη δυνατότητα να λάβει μέτρα, σύμφωνα με το τελευταίο εδάφιο της παρ. 2 του άρθρου 73 ν. 4412/2016, πριν από την εκπνοή της προθεσμίας της προθεσμίας υποβολής προσφοράς.

2.2.3.4. Αποκλείεται από τη συμμετοχή στη διαδικασία σύναψης της παρούσας σύμβασης, προσφέρων οικονομικός φορέας σε οποιαδήποτε από τις ακόλουθες καταστάσεις:

(α) εάν έχει αθετήσει τις υποχρεώσεις που προβλέπονται στην παρ. 2 του άρθρου 18 του ν. 4412/2016, περί αρχών που εφαρμόζονται στις διαδικασίες σύναψης δημοσίων συμβάσεων.

(β) εάν τελεί υπό πτώχευση ή έχει υπαχθεί σε διαδικασία εξυγίανσης ή ειδικής εκκαθάρισης ή τελεί υπό αναγκαστική διαχείριση από εκκαθαριστή ή από το δικαστήριο ή έχει υπαχθεί σε διαδικασία πτωχευτικού

συμβιβασμού ή έχει αναστείλει τις επιχειρηματικές του δραστηριότητες ή εάν βρίσκεται σε οποιαδήποτε ανάλογη κατάσταση προκύπτουσα από παρόμοια διαδικασία, προβλεπόμενη σε εθνικές διατάξεις νόμου. Η αναθέτουσα αρχή μπορεί να μην αποκλείει έναν οικονομικό φορέα ο οποίος βρίσκεται σε μία εκ των καταστάσεων που αναφέρονται στην περίπτωση αυτή, υπό την προϋπόθεση ότι αποδεικνύει ότι ο εν λόγω φορέας είναι σε θέση να εκτελέσει τη σύμβαση, λαμβάνοντας υπόψη τις ισχύουσες διατάξεις και τα μέτρα για τη συνέχιση της επιχειρηματικής του λειτουργίας ,

(γ) εάν, με την επιφύλαξη της παραγράφου 3β του άρθρου 44 του ν. 3959/2011 περί ποινικών κυρώσεων και άλλων διοικητικών συνεπειών, υπάρχουν επαρκώς εύλογες ενδείξεις που οδηγούν στο συμπέρασμα ότι ο οικονομικός φορέας συνήψε συμφωνίες με άλλους οικονομικούς φορείς με στόχο τη στρέβλωση του ανταγωνισμού,

δ) εάν μία κατάσταση σύγκρουσης συμφερόντων κατά την έννοια του άρθρου 24 του ν. 4412/2016 δεν μπορεί να θεραπευθεί αποτελεσματικά με άλλα, λιγότερο παρεμβατικά, μέσα,

(ε) εάν μία κατάσταση στρέβλωσης του ανταγωνισμού από την πρότερη συμμετοχή του οικονομικού φορέα κατά την προετοιμασία της διαδικασίας σύναψης σύμβασης, κατά τα οριζόμενα στο άρθρο 48 του ν. 4412/2016, δεν μπορεί να θεραπευθεί με άλλα, λιγότερο παρεμβατικά, μέσα,

(στ) εάν έχει επιδείξει σοβαρή ή επαναλαμβανόμενη πλημμέλεια κατά την εκτέλεση ουσιώδους απαίτησης στο πλαίσιο προηγούμενης δημόσιας σύμβασης, προηγούμενης σύμβασης με αναθέτοντα φορέα ή προηγούμενης σύμβασης παραχώρησης που είχε ως αποτέλεσμα την πρόωρη καταγγελία της προηγούμενης σύμβασης, αποζημιώσεις ή άλλες παρόμοιες κυρώσεις,

(ζ) εάν έχει κριθεί ένοχος σοβαρών ψευδών δηλώσεων κατά την παροχή των πληροφοριών που απαιτούνται για την εξακρίβωση της απουσίας των λόγων αποκλεισμού ή την πλήρωση των κριτηρίων επιλογής, έχει αποκρύψει τις πληροφορίες αυτές ή δεν είναι σε θέση να προσκομίσει τα δικαιολογητικά που απαιτούνται κατ' εφαρμογή του άρθρου 2.2.9.2 της παρούσας,

(η) εάν επιχειρήσει να επηρεάσει με αθέμιτο τρόπο τη διαδικασία λήψης αποφάσεων της αναθέτουσας αρχής, να αποκτήσει εμπιστευτικές πληροφορίες που ενδέχεται να του αποφέρουν αθέμιτο πλεονέκτημα στη διαδικασία σύναψης σύμβασης ή να παράσχει εξ αμελείας παραπλανητικές πληροφορίες που ενδέχεται να επηρεάσουν ουσιωδώς τις αποφάσεις που αφορούν τον αποκλεισμό, την επιλογή ή την ανάθεση,

(θ) εάν η αναθέτουσα αρχή μπορεί να αποδείξει, με κατάλληλα μέσα ότι έχει διαπράξει σοβαρό επαγγελματικό παράπτωμα, το οποίο θέτει εν αμφιβόλω την ακεραιότητά του.

Εάν στις ως άνω περιπτώσεις (α) έως (θ) η περίοδος αποκλεισμού δεν έχει καθοριστεί με αμετάκλητη απόφαση, αυτή ανέρχεται σε τρία (3) έτη από την ημερομηνία έκδοσης πράξης που βεβαιώνει το σχετικό γεγονός.

Η αναθέτουσα αρχή μπορεί να μην αποκλείει έναν οικονομικό φορέα, ο οποίος βρίσκεται σε μια εκ των καταστάσεων που αναφέρονται στην περίπτωση β' της παρούσας παραγράφου, υπό την προϋπόθεση ότι αποδεδειγμένα ο εν λόγω φορέας είναι σε θέση να εκτελέσει τη σύμβαση, λαμβάνοντας υπόψη τις ισχύουσες διατάξεις και τα μέτρα για τη συνέχιση της επιχειρηματικής του λειτουργίας.

2.2.3.5. Ο οικονομικός φορέας αποκλείεται σε οποιοδήποτε χρονικό σημείο κατά τη διάρκεια της διαδικασίας σύναψης της παρούσας σύμβασης, όταν αποδεικνύεται ότι βρίσκεται, λόγω πράξεων ή παραλείψεων του, είτε πριν είτε κατά τη διαδικασία, σε μία από τις ως άνω περιπτώσεις.

2.2.3.6. Οικονομικός φορέας που εμπίπτει σε μια από τις καταστάσεις που αναφέρονται στις παραγράφους 2.2.3.1 και 2.2.3.4 μπορεί να προσκομίζει στοιχεία προκειμένου να αποδείξει ότι τα μέτρα που έλαβε επαρκούν για να αποδείξουν την αξιοπιστία του, παρότι συντρέχει ο σχετικός λόγος αποκλεισμού (αυτοκάθαρση). Εάν τα στοιχεία κριθούν επαρκή, ο εν λόγω οικονομικός φορέας δεν αποκλείεται από τη διαδικασία σύναψης σύμβασης. Για τον σκοπό αυτόν, ο οικονομικός φορέας αποδεικνύει ότι έχει καταβάλει

ή έχει δεσμευθεί να καταβάλει αποζημίωση για ζημίες που προκλήθηκαν από το ποινικό αδίκημα ή το παράπτωμα, ότι έχει διευκρινίσει τα γεγονότα και τις περιστάσεις με ολοκληρωμένο τρόπο, μέσω ενεργού συνεργασίας με τις ερευνητικές αρχές, και έχει λάβει συγκεκριμένα τεχνικά και οργανωτικά μέτρα, καθώς και μέτρα σε επίπεδο προσωπικού κατάλληλα για την αποφυγή περαιτέρω ποινικών αδικημάτων ή παραπτωμάτων. Τα μέτρα που λαμβάνονται από τους οικονομικούς φορείς αξιολογούνται σε συνάρτηση με τη σοβαρότητα και τις ιδιαίτερες περιστάσεις του ποινικού αδικήματος ή του παραπτώματος. Αν τα μέτρα κριθούν ανεπαρκή, γνωστοποιείται στον οικονομικό φορέα το σκεπτικό της απόφασης αυτής. Οικονομικός φορέας που έχει αποκλειστεί, σύμφωνα με τις κείμενες διατάξεις, με τελεσίδικη απόφαση, σε εθνικό επίπεδο, από τη συμμετοχή σε διαδικασίες σύναψης σύμβασης ή ανάθεσης παραχώρησης δεν μπορεί να κάνει χρήση της ανωτέρω δυνατότητας κατά την περίοδο του αποκλεισμού που ορίζεται στην εν λόγω απόφαση.

2.2.3.7. Η απόφαση για την διαπίστωση της επάρκειας ή μη των επανορθωτικών μέτρων κατά την προηγούμενη παράγραφο εκδίδεται σύμφωνα με τα οριζόμενα στις παρ. 8 και 9 του άρθρου 73 του ν. 4412/2016.

2.2.3.8. Οικονομικός φορέας, στον οποίο έχει επιβληθεί, η ποινή του οριζόντιου αποκλεισμού σύμφωνα με τις κείμενες διατάξεις και για το χρονικό διάστημα που αυτή ορίζει, αποκλείεται από την παρούσα διαδικασία σύναψης της σύμβασης.

Κριτήρια Επιλογής

2.2.4 Καταλληλότητα άσκησης επαγγελματικής δραστηριότητας

Οι οικονομικοί φορείς που συμμετέχουν στη διαδικασία σύναψης της παρούσας σύμβασης απαιτείται να ασκούν δραστηριότητα συναφή με το αντικείμενο των προς παροχή υπηρεσιών.

Οι οικονομικοί φορείς που είναι εγκατεστημένοι σε κράτος μέλος της Ευρωπαϊκής Ένωσης απαιτείται να είναι εγγεγραμμένοι σε ένα από τα επαγγελματικά μητρώα που τηρούνται στο κράτος εγκατάστασής τους ή να ικανοποιούν οποιαδήποτε άλλη απαίτηση ορίζεται στο Παράρτημα XI του Προσαρτήματος Α' του ν. 4412/2016.

Στην περίπτωση οικονομικών φορέων εγκατεστημένων σε κράτος μέλους του Ευρωπαϊκού Οικονομικού Χώρου (Ε.Ο.Χ) ή σε τρίτες χώρες που προσχωρήσει στη ΣΔΣ, ή σε τρίτες χώρες που δεν εμπίπτουν στην προηγούμενη περίπτωση και έχουν συνάψει διμερείς ή πολυμερείς συμφωνίες με την Ένωση σε θέματα διαδικασιών ανάθεσης δημοσίων συμβάσεων, απαιτείται να είναι εγγεγραμμένοι σε αντίστοιχα επαγγελματικά μητρώα.

Οι εγκατεστημένοι στην Ελλάδα οικονομικοί φορείς θα πρέπει να είναι εγγεγραμμένοι στο οικείο επαγγελματικό μητρώο, εφόσον, κατά την κείμενη νομοθεσία, απαιτείται η εγγραφή τους για την υπό ανάθεση υπηρεσία.

Σε περίπτωση ένωσης οικονομικών φορέων η παρούσα απαίτηση θα πρέπει να καλύπτεται από όλα τα μέλη της ένωσης.

2.2.5 Οικονομική και χρηματοοικονομική επάρκεια

Όσον αφορά την οικονομική και χρηματοοικονομική επάρκεια για την παρούσα διαδικασία σύναψης σύμβασης, οι οικονομικοί φορείς απαιτείται να διαθέτουν:

α) Μέσο γενικό ετήσιο κύκλο εργασιών για τις τρεις (3) τελευταίες κλεισμένες διαχειριστικές χρήσεις (2018, 2019, 2020) τουλάχιστον ίσο με την εκτιμώμενη αξία της σύμβασης, άνευ του αναλογούντος ΦΠΑ.

Σε περίπτωση που ο συμμετέχων οικονομικός φορέας δραστηριοποιείται για χρονικό διάστημα μικρότερο των τριών κλεισμένων διαχειριστικών χρήσεων, θα πρέπει ο μέσος όρος του γενικού κύκλου εργασιών των

διαχειριστικών χρήσεων στις οποίες δραστηριοποιείται, να είναι τουλάχιστον ίσος της εκτιμώμενης αξίας της σύμβασης άνευ του αναλογούντος ΦΠΑ.

β) Πιστοληπτική ικανότητα τουλάχιστον ίση με το τριάντα τοις εκατό (30%) της εκτιμώμενης αξίας της σύμβασης άνευ του αναλογούντος ΦΠΑ, ήτοι ποσού ίσου ή μεγαλύτερου των πενήντα εννέα χιλιάδων οκτακοσίων πενήντα ευρώ (59.850,00€), για χρηματοδότηση και πιστοδοτήσεις. Στο ως άνω ποσό δεν συνυπολογίζεται το ποσό που αφορά στην έκδοση εγγυητικών επιστολών.

γ) Ασφαλιστική κάλυψη έναντι επαγγελματικών κινδύνων (ασφαλιστήριο συμβόλαιο επαγγελματικής και γενικής αστικής ευθύνης) τουλάχιστον τριακοσίων χιλιάδων (300.000,00) ευρώ, που να καλύπτει όλη τη διάρκεια της υπό ανάθεση σύμβασης. Σημειώνεται ότι σε περίπτωση παράτασης της χρονικής διάρκειας της σύμβασης θα ζητηθεί από τον ανάδοχο η ανανέωση του ασφαλιστηρίου συμβολαίου για αντίστοιχο χρονικό διάστημα.

Διευκρινίζεται ότι σε περίπτωση Ένωσης ή Κοινοπραξίας οι παραπάνω απαιτήσεις χρηματοοικονομικής επάρκειας αρκεί να καλύπτονται από ένα ή περισσότερα μέλη της ένωσης αθροιστικά.

2.2.6 Τεχνική και επαγγελματική ικανότητα

Όσον αφορά την τεχνική και επαγγελματική ικανότητα για την παρούσα διαδικασία σύναψης σύμβασης, οι οικονομικοί φορείς απαιτείται:

Να έχουν ολοκληρώσει επιτυχώς κατά τα τρία (3) τελευταία έτη (δηλαδή από το έτος 2018 έως και την καταληκτική ημερομηνία υποβολής προσφορών) τουλάχιστον τις ακόλουθες συμβάσεις:

- μία ή περισσότερες συμβάσεις παροχής υπηρεσιών με αντικείμενο την εκπόνηση υποθαλάσσιων ερευνών βυθομετρίας, σεισμικές διασκοπήσεις, συλλογή ιζημάτων από τον πυθμένα (δειγματοληψίες και πυρηνοληψίες), η συνολική αξία των οποίων να καλύπτει (αθροιστικά) την εκτιμώμενη αξία της παρούσας σύμβασης χωρίς ΦΠΑ,
- τουλάχιστον μία εκ των συμβάσεων του προηγούμενου εδαφίου, ανεξαρτήτως αξίας, θα πρέπει οπωσδήποτε να περιλαμβάνει, πέραν της συλλογής δεδομένων, και επεξεργασία δεδομένων ή/και συμμετοχή στον προγραμματισμό των εν πλω εργασιών.

Σημειώσεις:

* Ως χρόνος ολοκλήρωσης της σύμβασης λαμβάνεται υπόψη ο χρόνος της οριστικής παραλαβής του συμβατικού αντικειμένου.

* Για την κάλυψη του παρόντος κριτηρίου οι οικονομικοί φορείς μπορούν να επικαλούνται και η αναθέτουσα αρχή θα λαμβάνει υπόψη της συμβάσεις παροχής υπηρεσιών που ολοκληρώθηκαν πριν από την τελευταία τριετία και ειδικότερα συμβάσεις παροχής υπηρεσιών που ολοκληρώθηκαν κατά τα πέντε (5) τελευταία έτη (δηλαδή από το έτος 2016 έως και την καταληκτική ημερομηνία υποβολής προσφορών).

* Σε περίπτωση ένωσης προσώπων, το παρόν κριτήριο δύναται να πληρείται από ένα ή περισσότερα μέλη της ένωσης αθροιστικά.

* Σε περίπτωση που ο ανάδοχος της επικαλούμενης σύμβασης ήταν ένωση προσώπων, για την κάλυψη του παρόντος κριτηρίου θα προσμετράται μόνον η συμβατική αξία που αντιστοιχεί στο ποσοστό συμμετοχής σε αυτή του οικονομικού φορέα που την επικαλείται.

2.2.7 Πρότυπα διασφάλισης ποιότητας και πρότυπα περιβαλλοντικής διαχείρισης

Οι οικονομικοί φορείς για την παρούσα διαδικασία σύναψης σύμβασης οφείλουν να συμμορφώνονται με το Πρότυπο Διαχείρισης Ποιότητας ISO 9001:2015 ή ισοδύναμο με πεδίο εφαρμογής την παροχή υπηρεσιών συναφών με το αντικείμενο της σύμβασης.

Σε περίπτωση ένωσης οικονομικών φορέων η παρούσα απαίτηση θα πρέπει να καλύπτεται από όλους τους οικονομικούς φορείς.

Η αναθέτουσα αρχή αναγνωρίζει ισοδύναμα πιστοποιητικά που έχουν εκδοθεί από φορείς διαπιστευμένους από ισοδύναμους Οργανισμούς διαπίστευσης, εδρεύοντες και σε άλλα κράτη - μέλη.

Επίσης, κάνει δεκτά άλλα αποδεικτικά στοιχεία για ισοδύναμα μέτρα διασφάλισης ποιότητας, εφόσον ο ενδιαφερόμενος οικονομικός φορέας δεν είχε τη δυνατότητα να αποκτήσει τα εν λόγω πιστοποιητικά εντός των σχετικών προθεσμιών για λόγους για τους οποίους δεν ευθύνεται ο ίδιος, υπό την προϋπόθεση ότι ο οικονομικός φορέας αποδεικνύει ότι τα προτεινόμενα μέτρα διασφάλισης ποιότητας πληρούν τα απαιτούμενα πρότυπα διασφάλισης ποιότητας.

2.2.8 Στήριξη στην ικανότητα τρίτων – Υπεργολαβία

2.2.8.1. Στήριξη στην ικανότητα τρίτων

Οι οικονομικοί φορείς μπορούν, όσον αφορά τα κριτήρια της οικονομικής και χρηματοοικονομικής επάρκειας (της παραγράφου 2.2.5) και τα σχετικά με την τεχνική και επαγγελματική ικανότητα (της παραγράφου 2.2.6), να στηρίζονται στις ικανότητες άλλων φορέων, ασχέτως της νομικής φύσης των δεσμών τους με αυτούς. Στην περίπτωση αυτή, αποδεικνύουν ότι θα έχουν στη διάθεσή τους τους αναγκαίους πόρους, με την προσκόμιση της σχετικής δέσμευσης των φορέων στην ικανότητα των οποίων στηρίζονται.

Ειδικά, όσον αφορά στα κριτήρια επαγγελματικής ικανότητας που σχετίζονται με τους τίτλους σπουδών και τα επαγγελματικά προσόντα που ορίζονται στην περίπτωση σ' του Μέρους II του Παραρτήματος XII του Προσαρτήματος Α' του ν. 4412/2016 ή με την σχετική επαγγελματική εμπειρία, οι οικονομικοί φορείς, μπορούν να στηρίζονται στις ικανότητες άλλων φορέων, μόνο, εάν οι τελευταίοι θα εκτελέσουν τις εργασίες ή τις υπηρεσίες για τις οποίες απαιτούνται οι συγκεκριμένες ικανότητες.

Όταν οι οικονομικοί φορείς στηρίζονται στις ικανότητες άλλων φορέων όσον αφορά τα κριτήρια που σχετίζονται με την απαιτούμενη με τη διακήρυξη οικονομική και χρηματοοικονομική επάρκεια, οι εν λόγω οικονομικοί φορείς και αυτοί στους οποίους στηρίζονται είναι από κοινού υπεύθυνοι για την εκτέλεση της σύμβασης.

Υπό τους ίδιους όρους οι ενώσεις οικονομικών φορέων μπορούν να στηρίζονται στις ικανότητες των συμμετεχόντων στην ένωση ή άλλων φορέων.

Η αναθέτουσα αρχή ελέγχει αν οι φορείς, στις ικανότητες των οποίων προτίθεται να στηριχθεί ο οικονομικός φορέας, πληρούν κατά περίπτωση τα σχετικά κριτήρια επιλογής και εάν συντρέχουν λόγοι αποκλεισμού της παραγράφου 2.2.3.. Ο οικονομικός φορέας υποχρεούται να αντικαταστήσει έναν φορέα στην ικανότητα του οποίου στηρίζεται, εφόσον ο τελευταίος δεν πληροί το σχετικό κριτήριο επιλογής ή για τον οποίο συντρέχουν λόγοι αποκλεισμού, εντός προθεσμίας τριάντα (30) ημερών από την σχετική ηλεκτρονική πρόσκληση από την σχετική πρόσκληση της αναθέτουσας αρχής, η οποία απευθύνεται στον οικονομικό φορέα μέσω της λειτουργικότητας «Επικοινωνία» του ΕΣΗΔΗΣ. Ο φορέας που αντικαθιστά φορέα του προηγούμενου εδαφίου δεν επιτρέπεται να αντικατασταθεί εκ νέου.

2.2.8.2. Υπεργολαβία

Ο οικονομικός φορέας αναφέρει στην προσφορά του το τμήμα της σύμβασης που προτίθεται να αναθέσει υπό μορφή υπεργολαβίας σε τρίτους, καθώς και τους υπεργολάβους που προτείνει. Στην περίπτωση που ο προσφέρων αναφέρει στην προσφορά του ότι προτίθεται να αναθέσει τμήμα(τα) της σύμβασης υπό μορφή υπεργολαβίας σε τρίτους σε ποσοστό που υπερβαίνει το τριάντα τοις εκατό (30%) της συνολικής αξίας της σύμβασης, η αναθέτουσα αρχή ελέγχει ότι δεν συντρέχουν οι λόγοι αποκλεισμού της παραγράφου 2.2.3 της παρούσας. Ο οικονομικός φορέας υποχρεούται να αντικαταστήσει έναν υπεργολάβο, εφόσον συντρέχουν στο πρόσωπό του λόγοι αποκλεισμού της ως άνω παραγράφου 2.2.3.

2.2.9 Κανόνες απόδειξης ποιοτικής επιλογής

Το δικαίωμα συμμετοχής των οικονομικών φορέων και οι όροι και προϋποθέσεις συμμετοχής τους, όπως ορίζονται στις παραγράφους 2.2.1 έως 2.2.8, κρίνονται κατά την υποβολή της προσφοράς δια του ΕΕΕΣ κατά τα οριζόμενα στην παράγραφο 2.2.9.1, κατά την υποβολή των δικαιολογητικών της παραγράφου 2.2.9.2 και κατά τη σύναψη της σύμβασης δια της υπεύθυνης δήλωσης, της περ. δ' της παρ. 3 του άρθρου 105 του ν. 4412/2016.

Στην περίπτωση που ο οικονομικός φορέας στηρίζεται στις ικανότητες άλλων φορέων, σύμφωνα με την παράγραφο 2.2.8 της παρούσας, οι φορείς στην ικανότητα των οποίων στηρίζεται υποχρεούνται να αποδεικνύουν, κατά τα οριζόμενα στις παραγράφους 2.2.9.1 και 2.2.9.2, ότι δεν συντρέχουν οι λόγοι αποκλεισμού της παραγράφου 2.2.3 της παρούσας και ότι πληρούν τα σχετικά κριτήρια επιλογής κατά περίπτωση (παράγραφοι 2.2.5 και 2.2.6).

Στην περίπτωση που ο οικονομικός φορέας αναφέρει στην προσφορά του ότι προτίθεται να αναθέσει τμήμα(τα) της σύμβασης υπό μορφή υπεργολαβίας σε τρίτους σε ποσοστό που υπερβαίνει το τριάντα τοις εκατό (30%) της συνολικής αξίας της σύμβασης, οι υπεργολάβοι υποχρεούνται να αποδεικνύουν, κατά τα οριζόμενα στις παραγράφους 2.2.9.1 και 2.2.9.2, ότι δεν συντρέχουν οι λόγοι αποκλεισμού της παραγράφου 2.2.3 της παρούσας.

Αν επέλθουν μεταβολές στις προϋποθέσεις τις οποίες οι προσφέροντες δηλώσουν ότι πληρούν, σύμφωνα με το παρόν άρθρο, οι οποίες επέλθουν ή για τις οποίες λάβουν γνώση μετά την συμπλήρωση του ΕΕΕΣ και μέχρι την ημέρα της έγγραφης πρόσκλησης για την σύναψη του συμφωνητικού οι προσφέροντες οφείλουν να ενημερώσουν αμελλητί την αναθέτουσα αρχή.

2.2.9.1 Προκαταρκτική απόδειξη κατά την υποβολή προσφορών

Προς προκαταρκτική απόδειξη ότι οι προσφέροντες οικονομικοί φορείς:

α) δεν βρίσκονται σε μία από τις καταστάσεις της παραγράφου 2.2.3 και

β) πληρούν τα σχετικά κριτήρια επιλογής των παραγράφων 2.2.4, 2.2.5, 2.2.6 και 2.2.7 της παρούσας,

προσκομίζουν κατά την υποβολή της προσφοράς τους ως δικαιολογητικό συμμετοχής, το προβλεπόμενο από το άρθρο 79 παρ. 1 και 3 του ν. 4412/2016 Ευρωπαϊκό Ενιαίο Έγγραφο Σύμβασης (ΕΕΕΣ), σύμφωνα με το επισυναπτόμενο στην παρούσα Παράρτημα III, το οποίο αποτελεί ενημερωμένη υπεύθυνη δήλωση, με τις συνέπειες του ν. 1599/1986. Το ΕΕΕΣ καταρτίζεται βάσει του τυποποιημένου εντύπου του Παραρτήματος 2 του Κανονισμού (ΕΕ) 2016/7 και συμπληρώνεται από τους προσφέροντες οικονομικούς φορείς σύμφωνα με τις οδηγίες του Παραρτήματος 1.

Το ΕΕΕΣ φέρει υπογραφή με ημερομηνία εντός του χρονικού διαστήματος κατά το οποίο μπορούν να υποβάλλονται προσφορές. Αν στο διάστημα που μεσολαβεί μεταξύ της ημερομηνίας υπογραφής του ΕΕΕΣ και της καταληκτικής ημερομηνίας υποβολής προσφορών έχουν επέλθει μεταβολές στα δηλωθέντα στοιχεία, εκ μέρους του, στο ΕΕΕΣ, ο οικονομικός φορέας αποσύρει την προσφορά του, χωρίς να απαιτείται απόφαση της αναθέτουσας αρχής. Στη συνέχεια μπορεί να την υποβάλει εκ νέου με επίκαιρο ΕΕΕΣ. Ο οικονομικός φορέας δύναται να διευκρινίζει τις δηλώσεις και πληροφορίες που παρέχει στο ΕΕΕΣ με συνοδευτική υπεύθυνη δήλωση, την οποία υποβάλλει μαζί με το ΕΕΕΣ. Κατά την υποβολή του ΕΕΕΣ, καθώς και της συνοδευτικής υπεύθυνης δήλωσης, είναι δυνατή, με μόνη την υπογραφή του κατά περίπτωση εκπροσώπου του οικονομικού φορέα, η προκαταρκτική απόδειξη των λόγων αποκλεισμού που αναφέρονται στην παράγραφο 2.2.3 της παρούσας, για το σύνολο των φυσικών προσώπων που είναι μέλη του διοικητικού, διευθυντικού ή εποπτικού οργάνου του ή έχουν εξουσία εκπροσώπησης, λήψης αποφάσεων ή ελέγχου σε αυτόν.

Ως εκπρόσωπος του οικονομικού φορέα νοείται ο νόμιμος εκπρόσωπος αυτού, όπως προκύπτει από το ισχύον καταστατικό ή το πρακτικό εκπροσώπησης του κατά το χρόνο υποβολής της προσφοράς ή το

αρμοδίως εξουσιοδοτημένο φυσικό πρόσωπο να εκπροσωπεί τον οικονομικό φορέα για διαδικασίες σύναψης συμβάσεων ή για συγκεκριμένη διαδικασία σύναψης σύμβασης.

Στην περίπτωση υποβολής προσφοράς από ένωση οικονομικών φορέων, το ΕΕΕΣ, υποβάλλεται χωριστά από κάθε μέλος της ένωσης. Στο ΕΕΕΣ απαραίτητως πρέπει να προσδιορίζεται η έκταση και το είδος της συμμετοχής του (συμπεριλαμβανομένης της κατανομής αμοιβής μεταξύ τους) κάθε μέλους της ένωσης, καθώς και ο εκπρόσωπος/συντονιστής αυτής.

Ο οικονομικός φορέας φέρει την ειδική υποχρέωση, να δηλώσει, μέσω του ΕΕΕΣ, την κατάσταση του σε σχέση με τους λόγους που προβλέπονται στο άρθρο 73 του ν. 4412/2016 και παραγράφου 2.2.3 της παρούσης και ταυτόχρονα να επικαλεσθεί και τυχόν ληφθέντα μέτρα προς αποκατάσταση της αξιοπιστίας του.

Ιδίως επισημαίνεται ότι, κατά την απάντηση οικονομικού φορέα στο σχετικό πεδίο του ΕΕΕΣ για τυχόν σύναψη συμφωνιών με άλλους οικονομικούς φορείς με στόχο τη στρέβλωση του ανταγωνισμού, η συνδρομή περιστάσεων, όπως η πάροδος της τριετούς περιόδου της ισχύος του λόγου αποκλεισμού (παραγράφου 10 του άρθρου 73) ή η εφαρμογή της διάταξης της παραγράφου 3β του άρθρου 44 του ν. 3959/2011, σύμφωνα με την περ. γ της παραγράφου 2.2.3.4 της παρούσης, αναλύεται στο σχετικό πεδίο που προβάλλει κατόπιν θετικής απάντησης.

Όσον αφορά στις υποχρεώσεις του όσον αφορά στην καταβολή φόρων ή εισφορών κοινωνικής ασφάλισης (περ. α' και β' της παρ. 2 του άρθρου 73 του ν. 4412/2016) αυτές θεωρείται ότι δεν έχουν αθετηθεί εφόσον δεν έχουν καταστεί ληξιπρόθεσμες ή εφόσον έχουν υπαχθεί σε δεσμευτικό διακανονισμό που τηρείται ή εφόσον μόνο μικρά ποσά των φόρων ή των εισφορών κοινωνικής ασφάλισης δεν έχουν καταβληθεί ή όταν ο οικονομικός φορέας ενημερώθηκε σχετικά με το ακριβές ποσό που οφείλεται λόγω αθέτησης των υποχρεώσεων του όσον αφορά στην καταβολή φόρων ή εισφορών κοινωνικής ασφάλισης σε χρόνο κατά τον οποίο δεν είχε τη δυνατότητα να λάβει μέτρα, σύμφωνα με το τελευταίο εδάφιο της παρ. 2 του άρθρου 73 ν. 4412/2016, πριν από την εκπνοή της προθεσμίας της προθεσμίας υποβολής προσφοράς. Στις περιπτώσεις αυτές, ο οικονομικός φορέας δεν υποχρεούται να απαντήσει καταφατικά στο σχετικό πεδίο του ΕΕΕΣ με το οποίο ερωτάται εάν ο οικονομικός φορέας έχει ανεκπλήρωτες υποχρεώσεις όσον αφορά στην καταβολή φόρων ή εισφορών κοινωνικής ασφάλισης ή, κατά περίπτωση, εάν έχει αθετήσει τις παραπάνω υποχρεώσεις του.

Στην περίπτωση που προσφέρων οικονομικός φορέας ή ένωση αυτών στηρίζεται στις ικανότητες άλλων φορέων, σύμφωνα με την παράγραφο 2.2.7. της παρούσας, το ΕΕΕΣ περιέχει επίσης τις ως άνω πληροφορίες όσον αφορά τους φορείς αυτούς. Ο τρίτος οικονομικός φορέας υποχρεούται να υποβάλει δικό του διακριτό ΕΕΕΣ κατά το στάδιο υποβολής της προσφοράς.

Εφόσον ο προσφέρων αναφέρει στην προσφορά του τμήμα της σύμβασης που προτίθεται να αναθέσει υπό μορφή υπεργολαβίας σε τρίτο που υπερβαίνει το 30% της συνολικής αξίας της σύμβασης του προσφερόμενου τμήματος, η Αναθέτουσα Αρχή επαληθεύει υποχρεωτικά τη συνδρομή των λόγων αποκλεισμού σύμφωνα με το άρθρο 2.2.3. και για τους υπεργολάβους. Στην περίπτωση αυτή ο υπεργολάβος υποχρεούται να υποβάλει δικό του διακριτό ΕΕΕΣ κατά το στάδιο υποβολής της προσφοράς.

2.2.9.2 Αποδεικτικά μέσα

A. Για την απόδειξη της μη συνδρομής λόγων αποκλεισμού κατ' άρθρο 2.2.3 και της πλήρωσης των κριτηρίων ποιοτικής επιλογής κατά τις παραγράφους 2.2.4, 2.2.5, 2.2.6 και 2.2.7, οι οικονομικοί φορείς προσκομίζουν τα δικαιολογητικά του παρόντος. Η προσκόμιση των εν λόγω δικαιολογητικών γίνεται κατά τα οριζόμενα στην παράγραφο 3.2 από τον προσωρινό ανάδοχο. Η αναθέτουσα αρχή μπορεί να ζητεί από προσφέροντες, σε οποιοδήποτε χρονικό σημείο κατά τη διάρκεια της διαδικασίας, να υποβάλλουν όλα ή ορισμένα δικαιολογητικά, όταν αυτό απαιτείται για την ορθή διεξαγωγή της διαδικασίας.

Οι οικονομικοί φορείς δεν υποχρεούνται να υποβάλλουν δικαιολογητικά ή άλλα αποδεικτικά στοιχεία, αν και στο μέτρο που η αναθέτουσα αρχή έχει τη δυνατότητα να λαμβάνει τα πιστοποιητικά ή τις συναφείς πληροφορίες απευθείας μέσω πρόσβασης σε εθνική βάση δεδομένων σε οποιοδήποτε κράτος - μέλος της Ένωσης, η οποία διατίθεται δωρεάν, όπως εθνικό μητρώο συμβάσεων, εικονικό φάκελο επιχείρησης, ηλεκτρονικό σύστημα αποθήκευσης εγγράφων ή σύστημα προεπιλογής. Η δήλωση για την πρόσβαση σε εθνική βάση δεδομένων εμπεριέχεται στο Ευρωπαϊκό Ενιαίο Έγγραφο Σύμβασης (ΕΕΕΣ), στο οποίο περιέχονται επίσης οι πληροφορίες που απαιτούνται για τον συγκεκριμένο σκοπό, όπως η ηλεκτρονική διεύθυνση της βάσης δεδομένων, τυχόν δεδομένα αναγνώρισης και, κατά περίπτωση, η απαραίτητη δήλωση συναίνεσης.

Οι οικονομικοί φορείς δεν υποχρεούνται να υποβάλουν δικαιολογητικά, όταν η αναθέτουσα αρχή που έχει αναθέσει τη σύμβαση διαθέτει ήδη τα ως άνω δικαιολογητικά και αυτά εξακολουθούν να ισχύουν.

Τα δικαιολογητικά του παρόντος υποβάλλονται και γίνονται αποδεκτά σύμφωνα με την παράγραφο 2.4.2.5 και 3.2 της παρούσας.

Τα αποδεικτικά έγγραφα συντάσσονται στην ελληνική γλώσσα ή συνοδεύονται από επίσημη μετάφρασή τους στην ελληνική γλώσσα σύμφωνα με την παράγραφο 2.1.4.

B.1. Για την απόδειξη της μη συνδρομής των λόγων αποκλεισμού της παραγράφου 2.2.3 οι προσφέροντες οικονομικοί φορείς προσκομίζουν αντίστοιχα τα παρακάτω δικαιολογητικά:

Αν το αρμόδιο για την έκδοση των ανωτέρω κράτος-μέλος ή χώρα δεν εκδίδει τέτοιου είδους έγγραφα ή πιστοποιητικά ή όπου το έγγραφο ή τα πιστοποιητικά αυτά δεν καλύπτουν όλες τις περιπτώσεις που αναφέρονται στις παραγράφους 2.2.3.1 και 2.2.3.2 περ. α' και β', καθώς και στην περ. β' της παραγράφου 2.2.3.4, τα έγγραφα ή τα πιστοποιητικά μπορεί να αντικαθίστανται από ένορκη βεβαίωση ή, στα κράτη - μέλη ή στις χώρες όπου δεν προβλέπεται ένορκη βεβαίωση, από υπεύθυνη δήλωση του ενδιαφερομένου ενώπιον αρμόδιας δικαστικής ή διοικητικής αρχής, συμβολαιογράφου ή αρμόδιου επαγγελματικού ή εμπορικού οργανισμού του κράτους - μέλους ή της χώρας καταγωγής ή της χώρας όπου είναι εγκατεστημένος ο οικονομικός φορέας. Οι αρμόδιες δημόσιες αρχές παρέχουν, όπου κρίνεται αναγκαίο, επίσημη δήλωση στην οποία αναφέρεται ότι δεν εκδίδονται τα έγγραφα ή τα πιστοποιητικά της παρούσας παραγράφου ή ότι τα έγγραφα αυτά δεν καλύπτουν όλες τις περιπτώσεις που αναφέρονται στις παραγράφους 2.2.3.1 και 2.2.3.2 περ. α' και β', καθώς και στην περ. β' της παραγράφου 2.2.3.4. Οι επίσημες δηλώσεις καθίστανται διαθέσιμες μέσω του επιγραμμικού αποθετηρίου πιστοποιητικών (e-Certis) του άρθρου 81 του ν. 4412/2016.

Ειδικότερα οι οικονομικοί φορείς προσκομίζουν:

- α) Για την παράγραφο 2.2.3.1 της παρούσας απόσπασμα του σχετικού μητρώου, όπως του ποινικού μητρώου ή, ελλείψει αυτού, ισοδύναμο έγγραφο που εκδίδεται από αρμόδια δικαστική ή διοικητική αρχή του κράτους-μέλους ή της χώρας καταγωγής ή της χώρας όπου είναι εγκατεστημένος ο οικονομικός φορέας, από το οποίο προκύπτει ότι πληρούνται αυτές οι προϋποθέσεις, που να έχει εκδοθεί έως τρεις (3) μήνες πριν από την υποβολή του.

Η υποχρέωση προσκόμισης του ως άνω αποσπάσματος αφορά και στα μέλη του διοικητικού, διευθυντικού ή εποπτικού οργάνου του εν λόγω οικονομικού φορέα ή στα πρόσωπα που έχουν εξουσία εκπροσώπησης, λήψης αποφάσεων ή ελέγχου σε αυτό κατά τα ειδικότερα αναφερόμενα στην ως άνω παράγραφο 2.2.3.1,

- β) Για τις παραγράφους 2.2.3.2 και 2.2.3.3 πιστοποιητικό που εκδίδεται από την αρμόδια αρχή του οικείου κράτους - μέλους ή χώρας, που να είναι εν ισχύ κατά το χρόνο υποβολής του, άλλως, στην περίπτωση που δεν αναφέρεται σε αυτό χρόνος ισχύος, που να έχει εκδοθεί έως τρεις (3) μήνες πριν από την υποβολή του.

Ιδίως οι οικονομικοί φορείς που είναι εγκατεστημένοι στην Ελλάδα προσκομίζουν:

- i) Για την απόδειξη της εκπλήρωσης των φορολογικών υποχρεώσεων της παραγράφου 2.2.3.2 περίπτωση α' αποδεικτικό ενημερότητας εκδιδόμενο από την Α.Α.Δ.Ε..
 - ii) Για την απόδειξη της εκπλήρωσης των υποχρεώσεων προς τους οργανισμούς κοινωνικής ασφάλισης της παραγράφου 2.2.3.2 περίπτωση α' πιστοποιητικό εκδιδόμενο από τον e-ΕΦΚΑ.
 - iii) Για την παράγραφο 2.2.3.2 περίπτωση α', πλέον των ως άνω πιστοποιητικών, υπεύθυνη δήλωση ότι δεν έχει εκδοθεί δικαστική ή διοικητική απόφαση με τελεσίδικη και δεσμευτική ισχύ για την αθέτηση των υποχρεώσεών τους όσον αφορά στην καταβολή φόρων ή εισφορών κοινωνικής ασφάλισης.
 - iv) Για την παράγραφο 2.2.3.3, εφόσον δεν έχουν καταβληθεί μόνο μικρά ποσά των ασφαλιστικών εισφορών, ο οικονομικός φορέας προσκομίζει βεβαίωση οφειλής που εκδίδεται από τον ΕΦΚΑ, ενώ εάν δεν έχουν καταβληθεί μόνο μικρά ποσά των φόρων, ο οικονομικός φορέας προσκομίζει βεβαίωση οφειλής που εκδίδεται από την ΑΑΔΕ.
- γ) για την παράγραφο 2.2.3.4 περίπτωση β' πιστοποιητικό που εκδίδεται από την αρμόδια αρχή του οικείου κράτους - μέλους ή χώρας, που να έχει εκδοθεί έως τρεις (3) μήνες πριν από την υποβολή του.

Ιδίως οι οικονομικοί φορείς που είναι εγκατεστημένοι στην Ελλάδα προσκομίζουν:

- i) Ενιαίο Πιστοποιητικό Δικαστικής Φερεγγυότητας από το αρμόδιο Πρωτοδικείο, από το οποίο προκύπτει ότι δεν τελούν υπό πτώχευση, πτωχευτικό συμβιβασμό ή υπό αναγκαστική διαχείριση ή δικαστική εκκαθάριση ή ότι δεν έχουν υπαχθεί σε διαδικασία εξυγίανσης. Για τις ΙΚΕ προσκομίζεται επιπλέον και πιστοποιητικό του Γ.Ε.Μ.Η. περί μη έκδοσης απόφασης λύσης ή κατάθεσης αίτησης λύσης του νομικού προσώπου, ενώ για τις ΕΠΕ προσκομίζεται επιπλέον πιστοποιητικό μεταβολών.
 - ii) Πιστοποιητικό του Γ.Ε.Μ.Η. από το οποίο προκύπτει ότι το νομικό πρόσωπο δεν έχει λυθεί και τεθεί υπό εκκαθάριση με απόφαση των εταίρων.
 - iii) Εκτύπωση της καρτέλας "Στοιχεία Μητρώου/ Επιχείρησης" από την ηλεκτρονική πλατφόρμα της Ανεξάρτητης Αρχής Δημοσίων Εσόδων, όπως αυτά εμφανίζονται στο taxinet, από την οποία να προκύπτει η μη αναστολή της επιχειρηματικής δραστηριότητάς τους.
- Προκειμένου για τα σωματεία και τους συνεταιρισμούς, το Ενιαίο Πιστοποιητικό Δικαστικής Φερεγγυότητας εκδίδεται για τα σωματεία από το αρμόδιο Πρωτοδικείο, και για τους συνεταιρισμούς για το χρονικό διάστημα έως τις 31.12.2019 από το Ειρηνοδικείο και μετά την παραπάνω ημερομηνία από το Γ.Ε.Μ.Η.
- δ) Για τις λοιπές περιπτώσεις της παραγράφου 2.2.3.4 της παρούσας διακήρυξης, υπεύθυνη δήλωση του προσφέροντος οικονομικού φορέα ότι δεν συντρέχουν στο πρόσωπό του οι οριζόμενοι στην παράγραφο λόγοι αποκλεισμού.
 - ε) Για την παράγραφο 2.2.3.8. υπεύθυνη δήλωση του προσφέροντος οικονομικού φορέα ότι δεν έχει εκδοθεί σε βάρος του απόφαση αποκλεισμού, σύμφωνα με τις διατάξεις της κείμενης νομοθεσίας.

B.2. Για την απόδειξη της απαίτησης του άρθρου 2.2.4. (απόδειξη καταλληλότητας για την άσκηση επαγγελματικής δραστηριότητας) προσκομίζουν πιστοποιητικό/βεβαίωση του οικείου επαγγελματικού ή εμπορικού μητρώου του κράτους εγκατάστασης. Οι οικονομικοί φορείς που είναι εγκατεστημένοι σε κράτος μέλος της Ευρωπαϊκής Ένωσης προσκομίζουν πιστοποιητικό/βεβαίωση του αντίστοιχου επαγγελματικού ή εμπορικού μητρώου του Παραρτήματος XI του Προσαρτήματος Α' του ν. 4412/2016, με το οποίο πιστοποιείται αφενός η εγγραφή τους σε αυτό και αφετέρου το ειδικό επάγγελμά τους. Στην περίπτωση που χώρα δεν τηρεί τέτοιο μητρώο, το έγγραφο ή το πιστοποιητικό μπορεί να αντικαθίσταται από ένορκη

βεβαίωση ή, στα κράτη - μέλη ή στις χώρες όπου δεν προβλέπεται ένορκη βεβαίωση, από υπεύθυνη δήλωση του ενδιαφερομένου ενώπιον αρμόδιας δικαστικής ή διοικητικής αρχής, συμβολαιογράφου ή αρμόδιου επαγγελματικού ή εμπορικού οργανισμού της χώρας καταγωγής ή της χώρας όπου είναι εγκατεστημένος ο οικονομικός φορέας ότι δεν τηρείται τέτοιο μητρώο και ότι ασκεί τη δραστηριότητα που απαιτείται για την εκτέλεση του αντικειμένου της υπό ανάθεση σύμβασης.

Οι εγκατεστημένοι στην Ελλάδα οικονομικοί φορείς προσκομίζουν βεβαίωση εγγραφής στο οικείο επαγγελματικό μητρώο ή πιστοποιητικό που εκδίδεται από την οικεία υπηρεσία του Γ.Ε.ΜΗ.

Επισημαίνεται ότι, τα δικαιολογητικά που αφορούν στην απόδειξη της απαίτησης του άρθρου 2.2.4 (απόδειξη καταλληλότητας για την άσκηση επαγγελματικής δραστηριότητας) γίνονται αποδεκτά, εφόσον έχουν εκδοθεί έως τριάντα (30) εργάσιμες ημέρες πριν από την υποβολή τους, εκτός αν, σύμφωνα με τις ειδικότερες διατάξεις αυτών, φέρουν συγκεκριμένο χρόνο ισχύος.

B.3. Για την απόδειξη της οικονομικής και χρηματοοικονομικής επάρκειας της παραγράφου 2.2.5 οι οικονομικοί φορείς προσκομίζουν:

- 1) Για τις τελευταίες τρεις (3) κλεισμένες διαχειριστικές χρήσεις (2018, 2019, 2020) ή για το χρονικό διάστημα κατά το οποίο δραστηριοποιούνται, εφόσον είναι μικρότερο, τα ακόλουθα δικαιολογητικά:
 - οικονομικές καταστάσεις ή αποσπάσματα οικονομικών καταστάσεων, στην περίπτωση που η δημοσίευση των οικονομικών καταστάσεων απαιτείται από τη νομοθεσία της χώρας όπου είναι εγκατεστημένοι οι οικονομικοί φορείς,
 - διαφορετικά, δήλωση περί του ολικού ύψους του κύκλου εργασιών, εφόσον σε αυτή είναι διαθέσιμες οι πληροφορίες για τον εν λόγω κύκλο εργασιών,
 - εναλλακτικά, υπεύθυνη δήλωση στην οποία να αναφέρονται οι σχετικές πληροφορίες για τον κύκλο εργασιών του οικονομικού φορέα.
 - εάν ο οικονομικός φορέας, για βάσιμο λόγο, δεν είναι σε θέση να προσκομίσει τα ανωτέρω δικαιολογητικά, μπορεί να αποδεικνύει την οικονομική και χρηματοοικονομική του επάρκεια με οποιοδήποτε άλλο κατάλληλο έγγραφο.
- 2) Βεβαίωση αναγνωρισμένου πιστωτικού ιδρύματος για την πιστοληπτική ικανότητα του οικονομικού φορέα με ημερομηνία έκδοσης εντός των τελευταίων 30 ημερολογιακών ημερών προ της καταληκτικής ημερομηνίας υποβολής προσφορών, σύμφωνα με το Υπόδειγμα που διατίθεται στο ΠΑΡΑΡΤΗΜΑ VI. Στην τραπεζική βεβαίωση πιστοληπτικής ικανότητας θα πρέπει να προκύπτει σαφώς ποιο ποσό διατίθεται στον υποψήφιο για χρηματοδότηση και πιστοδοτήσεις ώστε να κριθεί αν καλύπτει τις απαιτούμενες προϋποθέσεις πιστοληπτικής ικανότητας της Διακήρυξης, και ποιο ποσό χωριστά αφορά εγγυητικές επιστολές.
- 3) Πιστοποιητικό ασφαλιστικής κάλυψης επαγγελματικών κινδύνων (ασφαλιστήριο συμβόλαιο επαγγελματικής και γενικής αστικής ευθύνης) αναγνωρισμένης ασφαλιστικής επιχείρησης, που να είναι σε ισχύ και να καλύπτει χρονικώς όλη τη διάρκεια της υπό ανάθεση σύμβασης.

B.4. Για την απόδειξη της τεχνικής ικανότητας της παραγράφου 2.2.6 οι οικονομικοί φορείς υποβάλουν συμπληρωμένο πίνακα συμβάσεων, σύμφωνα με το υπόδειγμα που ακολουθεί:

A/A	ΑΝΑΘΕΤΟΥΣΑ ΑΡΧΗ	ΣΥΝΤΟΜΗ ΠΕΡΙΓΡΑΦΗ	ΔΙΑΡΚΕΙΑ (από – έως)	ΠΡΟΫΠ/ΜΟΣ	ΣΥΝΕΙΣΦΟΡΑ (συνολικά)	ΠΟΣΟΣΤΟ ΣΥΜΜΕΤΟΧΗΣ (προϋπ/μός)	ΗΜΕΡΟΜΗΝΙΑ ΚΑΙ ΣΤΟΙΧΕΙΟ ΤΕΚΜΗΡΙΩΣΗΣ (τύπος & ημ/νία)

--	--	--	--	--	--	--	--

Ο ανωτέρω πίνακας συμβάσεων θα συνοδεύεται σε κάθε περίπτωση από τα εξής:

- Σε περίπτωση που ο λήπτης των υπηρεσιών είναι αναθέτουσα αρχή, από συμβάσεις ή/και βεβαιώσεις καλής εκτέλεσης εργασιών ή/και πρωτόκολλα οριστικής παραλαβής, από τα οποία θα πρέπει να προκύπτουν υποχρεωτικά το αντικείμενο της σύμβασης, η χρονική διάρκεια αυτής, και η επιτυχής περαίωση του φυσικού αντικειμένου της σύμβασης.
- Σε περίπτωση που ο λήπτης των υπηρεσιών δεν είναι αναθέτουσα αρχή, από βεβαίωση/υπεύθυνη δήλωση του λήπτη των υπηρεσιών, από την οποία θα πρέπει να προκύπτουν υποχρεωτικά το αντικείμενο της σύμβασης, η χρονική διάρκεια αυτής, και η επιτυχής περαίωση του φυσικού αντικειμένου της σύμβασης.

Σημειώνεται ότι η Αναθέτουσα Αρχή διατηρεί το δικαίωμα επικοινωνίας με τους λήπτες των σχετικών υπηρεσιών, για τη διαπίστωση της ακρίβειας και αξιοπιστίας των σχετικών στοιχείων που επικαλούνται οι συμμετέχοντες οικονομικοί φορείς.

B.5. Για την απόδειξη της συμμόρφωσής τους με πρότυπα διασφάλισης ποιότητας και πρότυπα περιβαλλοντικής διαχείρισης της παραγράφου 2.2.7 οι οικονομικοί φορείς προσκομίζουν πιστοποιητικό ISO 9001:2015 ή ισοδύναμο σε ισχύ με πεδίο εφαρμογής την παροχή υπηρεσιών συναφών με το αντικείμενο της σύμβασης.

B.6. Για την απόδειξη της νόμιμης εκπροσώπησης, στις περιπτώσεις που ο οικονομικός φορέας είναι νομικό πρόσωπο και υποχρεούται, κατά την κείμενη νομοθεσία, να δηλώνει την εκπροσώπηση και τις μεταβολές της σε αρμόδια αρχή (πχ ΓΕΜΗ) προσκομίζει σχετικό πιστοποιητικό ισχύουσας εκπροσώπησης, το οποίο πρέπει να έχει εκδοθεί έως τριάντα (30) εργάσιμες ημέρες πριν από την υποβολή του, εκτός αν αυτό φέρει συγκεκριμένο χρόνο ισχύος.

Ειδικότερα για τους ημεδαπούς οικονομικούς φορείς προσκομίζονται:

i) **για την απόδειξη της νόμιμης εκπροσώπησης**, στις περιπτώσεις που ο οικονομικός φορέας είναι νομικό πρόσωπο και υποχρεούται, κατά την κείμενη νομοθεσία, να δηλώνει την εκπροσώπηση και τις μεταβολές της στο ΓΕΜΗ, προσκομίζει σχετικό πιστοποιητικό ισχύουσας εκπροσώπησης, το οποίο πρέπει να έχει εκδοθεί έως τριάντα (30) εργάσιμες ημέρες πριν από την υποβολή του.

ii) Για την **απόδειξη της νόμιμης σύστασης και των μεταβολών** του νομικού προσώπου γενικό πιστοποιητικό μεταβολών του ΓΕΜΗ, εφόσον έχει εκδοθεί έως τρεις (3) μήνες πριν από την υποβολή του.

Στις λοιπές περιπτώσεις τα κατά περίπτωση νομιμοποιητικά έγγραφα σύστασης και νόμιμης εκπροσώπησης (όπως καταστατικά, πιστοποιητικά μεταβολών, αντίστοιχα ΦΕΚ, αποφάσεις συγκρότησης οργάνων διοίκησης σε σώμα, κλπ., ανάλογα με τη νομική μορφή του οικονομικού φορέα), συνοδευόμενα από υπεύθυνη δήλωση του νόμιμου εκπροσώπου ότι εξακολουθούν να ισχύουν κατά την υποβολή τους.

Σε περίπτωση που για τη διενέργεια της παρούσας διαδικασίας ανάθεσης έχουν χορηγηθεί εξουσίες σε πρόσωπο πλέον αυτών που αναφέρονται στα παραπάνω έγγραφα, προσκομίζεται επιπλέον απόφαση-πρακτικό του αρμοδίου καταστατικού οργάνου διοίκησης του νομικού προσώπου με την οποία χορηγήθηκαν οι σχετικές εξουσίες. Όσον αφορά τα φυσικά πρόσωπα, εφόσον έχουν χορηγηθεί εξουσίες σε τρίτα πρόσωπα, προσκομίζεται εξουσιοδότηση του οικονομικού φορέα.

Οι αλλοδαποί οικονομικοί φορείς προσκομίζουν τα προβλεπόμενα, κατά τη νομοθεσία της χώρας εγκατάστασης, αποδεικτικά έγγραφα, και εφόσον δεν προβλέπονται, υπεύθυνη δήλωση του νόμιμου εκπροσώπου, από την οποία αποδεικνύονται τα ανωτέρω ως προς τη νόμιμη σύσταση, μεταβολές και εκπροσώπηση του οικονομικού φορέα.

Οι ως άνω υπεύθυνες δηλώσεις γίνονται αποδεκτές, εφόσον έχουν συνταχθεί μετά την κοινοποίηση της πρόσκλησης για την υποβολή των δικαιολογητικών.

Από τα ανωτέρω έγγραφα πρέπει να προκύπτουν η νόμιμη σύσταση του οικονομικού φορέα, όλες οι σχετικές τροποποιήσεις των καταστατικών, το/τα πρόσωπο/α που δεσμεύει/ουν νόμιμα την εταιρία κατά την ημερομηνία διενέργειας του διαγωνισμού (νόμιμος εκπρόσωπος, δικαίωμα υπογραφής κλπ.), τυχόν τρίτοι, στους οποίους έχει χορηγηθεί εξουσία εκπροσώπησης, καθώς και η θητεία του/των ή/και των μελών του οργάνου διοίκησης/ νόμιμου εκπροσώπου.

B.7. Οι οικονομικοί φορείς που είναι εγγεγραμμένοι σε επίσημους καταλόγους που προβλέπονται από τις εκάστοτε ισχύουσες εθνικές διατάξεις ή διαθέτουν πιστοποίηση από οργανισμούς πιστοποίησης που συμμορφώνονται με τα ευρωπαϊκά πρότυπα πιστοποίησης, κατά την έννοια του Παραρτήματος VII του Προσαρτήματος Α' του ν. 4412/2016, όπως τροποποιήθηκε και ισχύει, μπορούν να προσκομίζουν στις αναθέτουσες αρχές πιστοποιητικό εγγραφής εκδιδόμενο από την αρμόδια αρχή ή το πιστοποιητικό που εκδίδεται από τον αρμόδιο οργανισμό πιστοποίησης.

Στα πιστοποιητικά αυτά αναφέρονται τα δικαιολογητικά βάσει των οποίων έγινε η εγγραφή των εν λόγω οικονομικών φορέων στον επίσημο κατάλογο ή η πιστοποίηση και η κατάταξη στον εν λόγω κατάλογο.

Η πιστοποιούμενη εγγραφή στους επίσημους καταλόγους από τους αρμόδιους οργανισμούς ή το πιστοποιητικό, που εκδίδεται από τον οργανισμό πιστοποίησης, συνιστά τεκμήριο καταλληλότητας όσον αφορά τις απαιτήσεις ποιοτικής επιλογής, τις οποίες καλύπτει ο επίσημος κατάλογος ή το πιστοποιητικό.

Οι οικονομικοί φορείς που είναι εγγεγραμμένοι σε επίσημους καταλόγους απαλλάσσονται από την υποχρέωση υποβολής των δικαιολογητικών που αναφέρονται στο πιστοποιητικό εγγραφής τους. Ειδικώς όσον αφορά την καταβολή των εισφορών κοινωνικής ασφάλισης και των φόρων και τελών, προσκομίζονται επιπροσθέτως της βεβαίωσης εγγραφής στον επίσημο κατάλογο και πιστοποιητικά, κατά τα οριζόμενα ανωτέρω στην περίπτωση Β.1, υποπερ. i, ii και iii της περ. β.

B.8. Οι ενώσεις οικονομικών φορέων που υποβάλλουν κοινή προσφορά, υποβάλλουν τα παραπάνω, κατά περίπτωση δικαιολογητικά, για κάθε οικονομικό φορέα που συμμετέχει στην ένωση, σύμφωνα με τα ειδικότερα προβλεπόμενα στο άρθρο 19 παρ. 2 του ν. 4412/2016.

B.9. Στην περίπτωση που οικονομικός φορέας επιθυμεί να στηριχθεί στις ικανότητες άλλων φορέων, σύμφωνα με την παράγραφο 2.2.8 για την απόδειξη ότι θα έχει στη διάθεσή του τους αναγκαίους πόρους, προσκομίζει, ιδίως, σχετική έγγραφη δέσμευση των φορέων αυτών για τον σκοπό αυτό. Ειδικότερα, προσκομίζεται έγγραφο (συμφωνητικό ή σε περίπτωση νομικού προσώπου απόφαση του αρμοδίου οργάνου διοίκησης αυτού ή σε περίπτωση φυσικού προσώπου υπεύθυνη δήλωση), δυνάμει του οποίου αμφότεροι, διαγωνιζόμενος οικονομικός φορέας και τρίτος φορέας, εγκρίνουν τη μεταξύ τους συνεργασία για την κατά περίπτωση παροχή προς τον διαγωνιζόμενο της χρηματοοικονομικής ή/και τεχνικής ή/και επαγγελματικής ικανότητας του φορέα, ώστε αυτή να είναι στη διάθεση του διαγωνιζόμενου για την εκτέλεση της Σύμβασης. Η σχετική αναφορά θα πρέπει να είναι λεπτομερής και να αναφέρει κατ' ελάχιστον τους συγκεκριμένους πόρους που θα είναι διαθέσιμοι για την εκτέλεση της σύμβασης και τον τρόπο δια του οποίου θα χρησιμοποιηθούν αυτοί για την εκτέλεση της σύμβασης. Ο τρίτος θα δεσμεύεται ρητά ότι θα διαθέσει στον διαγωνιζόμενο τους συγκεκριμένους πόρους κατά τη διάρκεια της σύμβασης και ο διαγωνιζόμενος ότι θα κάνει χρήση αυτών σε περίπτωση που του ανατεθεί η σύμβαση.

Σε περίπτωση που ο τρίτος διαθέτει στοιχεία τεχνικής ή επαγγελματικής καταλληλότητας που σχετίζονται με τους τίτλους σπουδών και τα επαγγελματικά προσόντα που ορίζονται στην περίπτωση στ' του Μέρους II του Παραρτήματος XII του Προσαρτήματος Α του ν. 4412/2016 ή με την σχετική επαγγελματική εμπειρία, θα δεσμεύεται ότι θα εκτελέσει τις εργασίες ή υπηρεσίες για τις οποίες απαιτούνται οι συγκεκριμένες ικανότητες, δηλώνοντας το τμήμα της σύμβασης που θα εκτελέσει.

B.10. Στην περίπτωση που ο οικονομικός φορέας δηλώνει στην προσφορά του ότι θα κάνει χρήση υπεργολάβων, στις ικανότητες των οποίων δεν στηρίζεται, προσκομίζεται υπεύθυνη δήλωση του προσφέροντος με αναφορά του τμήματος της σύμβασης το οποίο προτίθεται να αναθέσει σε τρίτους υπό

μορφή υπεργολαβίας και υπεύθυνη δήλωση των υπεργολάβων ότι αποδέχονται την εκτέλεση των εργασιών.

B.11. Επισημαίνεται ότι γίνονται αποδεκτές:

- οι ένορκες βεβαιώσεις που αναφέρονται στην παρούσα Διακήρυξη, εφόσον έχουν συνταχθεί έως τρεις (3) μήνες πριν από την υποβολή τους,
- οι υπεύθυνες δηλώσεις, εφόσον έχουν συνταχθεί μετά την κοινοποίηση της πρόσκλησης για την υποβολή των δικαιολογητικών. Σημειώνεται ότι δεν απαιτείται θεώρηση του γνησίου της υπογραφής τους.

2.3 Κριτήρια Ανάθεσης

2.3.1 Κριτήριο ανάθεσης

Κριτήριο ανάθεσης της Σύμβασης είναι η πλέον συμφέρουσα από οικονομική άποψη προσφορά, βάσει της βέλτιστης σχέσης ποιότητας – τιμής, η οποία εκτιμάται βάσει των κάτωθι κριτηρίων:

ΚΡΙΤΗΡΙΑ	ΠΕΡΙΓΡΑΦΗ	ΒΑΘΜΟΛΟΓΙΑ (Κ)	ΣΥΝΤΕΛΕΣΤΗΣ ΒΑΡΥΤΗΤΑΣ % (σ)
A	ΠΡΟΣΕΓΓΙΣΗ ΥΛΟΠΟΙΗΣΗΣ ΤΗΣ ΣΥΜΒΑΣΗΣ		
A.1	Μεθοδολογία υλοποίησης της σύμβασης	100 – 150	30%
A.2	Διασφάλιση ποιότητας κατά την εκτέλεση της σύμβασης, όπως αυτή ορίζεται στις Τεχνικές Προδιαγραφές του Παραρτήματος VII της παρούσης	100 – 150	30%
A.2.1	Προετοιμασία – έλεγχος – βαθμονόμηση εξοπλισμού	100 – 150	10%
A.2.2	Πρωτόκολλα διασφάλισης ασφάλειας και υγιεινής	100 – 150	10%
A.2.3	Εκπαίδευση προσωπικού	100 – 150	5%
A.2.4	Προστασία του περιβάλλοντος	100 – 150	5%
	ΑΘΡΟΙΣΜΑ ΒΑΘΜΟΛΟΓΙΑΣ ΟΜΑΔΑΣ Α	100 - 150	60%
B.	ΤΕΧΝΙΚΗ ΕΠΑΡΚΕΙΑ		
B.1	Καταλληλότητα του μοντέλου οργάνωσης της παροχής υπηρεσιών, επάρκεια και σαφήνεια κατανομής αρμοδιοτήτων στα μέλη της Ομάδας Έργου	100 – 150	10%
B.2	Επαρκής ανάλυση – εξειδίκευση της καταλληλότητας του τεχνικού εξοπλισμού (πλωτό μέσο και εξοπλισμός)	100 – 150	30%

B.2.1	Καταλληλότητα πλωτού/ πλωτών μέσων	100 – 150	10%
B.2.2	Καταλληλότητα εξοπλισμού καθορισμού θέσης, βυθομετρίας, σεισμικών διασκοπήσεων, δειγματοληψίας/ πυρηνοληψίας	100 – 150	20%
	ΑΘΡΟΙΣΜΑ ΒΑΘΜΟΛΟΓΙΑΣ ΟΜΑΔΑΣ Β	100 - 150	40%
	ΑΘΡΟΙΣΜΑ ΣΥΝΟΛΟΥ ΒΑΘΜΟΛΟΓΙΑΣ	100 - 150	100%

Ανάλυση επιμέρους κριτηρίων ανάθεσης

Το ειδικότερο περιεχόμενο των επιμέρους κριτηρίων αξιολόγησης της τεχνικής προσφοράς, έχει ως εξής:

ΟΜΑΔΑ Α: ΠΡΟΣΕΓΓΙΣΗ ΥΛΟΠΟΙΗΣΗΣ ΤΗΣ ΣΥΜΒΑΣΗΣ

Κριτήριο Α.1: Μεθοδολογία υλοποίησης της Σύμβασης

Αξιολογείται: η ορθότητα αντίληψης από τον οικονομικό φορέα του αντικειμένου και των απαιτήσεων της σύμβασης και η πληρότητα και ακρίβεια της περιγραφής της μεθοδολογίας υλοποίησης.

Περιεχόμενο της τεχνικής προσφοράς: Απαιτείται αναλυτική περιγραφή του τρόπου με τον οποίο ο προσφέρων σκοπεύει να προσεγγίσει και να υλοποιήσει το συμβατικό αντικείμενο. Ο προσφέρων θα πρέπει να περιγράψει με σαφήνεια τις επιλογές του και να παραθέσει τεκμηριωμένα τις μεθόδους που θα ακολουθήσει για την επιτυχή υλοποίηση της σύμβασης. Ιδιαίτερη έμφαση θα πρέπει να δοθεί:

- Στην κατανόηση των απαιτήσεων του αντικειμένου της σύμβασης.
- Στην επιτυχή επισήμανση πιθανών προβλημάτων κατά την υλοποίηση του αντικειμένου της σύμβασης και στη διαμόρφωση κατάλληλων προτάσεων για την επίλυση τους.
- Στην επαρκή ανάλυση και εξειδίκευση της καταλληλότητας και αποτελεσματικότητας της μεθοδολογίας υλοποίησης και των απαραίτητων εργαλείων υποστήριξης της εφαρμογής της.
- Στον αποτελεσματικό προσδιορισμό – τεκμηρίωση των παραγόντων επιτυχίας και εναλλακτικούς τρόπους διασφάλισης.
- Στην ορθολογική ανάλυση του αντικειμένου σε ενότητες εργασιών.
- Στην κάλυψη - αντιμετώπιση έκτακτων περιστατικών.
- Κάθε άλλο στοιχείο, που ο προσφέρων κρίνει σκόπιμο ότι πρέπει να παρουσιάσει ή να προτείνει κατά την κρίση του για την υλοποίηση του αντικειμένου της σύμβασης.

Κριτήριο Α.2: Διασφάλιση Ποιότητας κατά την εκτέλεση της Σύμβασης

Αξιολογείται: η πληρότητα της ανάλυσης - εξειδίκευσης της μεθόδου και των διαδικασιών διασφάλισης ποιότητας, όπως αυτή ορίζεται στις Τεχνικές Προδιαγραφές του Παραρτήματος VII της παρούσης, κατά την υλοποίηση της σύμβασης.

Περιεχόμενο της τεχνικής προσφοράς: Ο προσφέρων πρέπει να παρουσιάσει τεκμηριωμένες διαδικασίες – οδηγίες – σχεδιασμό για τη διασφάλιση της ποιότητας των παρεχόμενων υπηρεσιών, όπως αυτή αναφέρεται στις Τεχνικές Προδιαγραφές του Παραρτήματος VII της παρούσης. Συγκεκριμένα θα πρέπει να αναφερθεί:

- Στην προετοιμασία, στον έλεγχο, και στην βαθμονόμηση εξοπλισμού.
- Στα πρωτόκολλα διασφάλισης ασφάλειας και υγιεινής του προσωπικού του Αναδόχου και των μελών της Ομάδας Έργου της Αναθέτουσας Αρχής που θα συμμετέχουν στους ερευνητικούς πλόες.
- Στην εκπαίδευση του προσωπικού του Αναδόχου, καθώς και των μελών της Αναθέτουσας Αρχής, όπου απαιτείται, για τη χρήση του εξοπλισμού (ηχοβολιστικά συστήματα, δειγματολήπτες, πυρηνολήπτες).
- Στην προστασία του περιβάλλοντος κατά τη διάρκεια της εκτέλεσης των εργασιών.

Τα στοιχεία που θα παρατεθούν πρέπει να είναι συμβατά με τα σχετικά διεθνή συστήματα προτύπων και προσαρμοσμένα στις ιδιαίτερες συνθήκες της παρούσας σύμβασης. Εγχειρίδια, οδηγίες, διαδικασίες που είναι γενικές και μη προσαρμοσμένες στην παρούσα σύμβαση θα αξιολογούνται ως μη αποδεκτά.

ΟΜΑΔΑ Β: ΤΕΧΝΙΚΗ ΕΠΑΡΚΕΙΑ

Κριτήριο Β.1: Καταλληλότητα του μοντέλου οργάνωσης της παροχής υπηρεσιών, επάρκεια και σαφήνεια κατανομής αρμοδιοτήτων στα μέλη της Ομάδας Έργου

Αξιολογείται: η πληρότητα της ανάλυσης – εξειδίκευσης του μοντέλου οργάνωσης της παροχής των υπηρεσιών, η επάρκεια και σαφήνεια κατανομής αρμοδιοτήτων στα μέλη της Ομάδας Έργου και του πληρώματος, καθώς και τα προσόντα των μελών αυτής.

Περιεχόμενο τεχνικής προσφοράς: Ο προσφέρων υποβάλλει στοιχεία σχετικά με:

- Την ποιοτική και ποσοτική σύνθεση της ομάδας στην οποία θα ανατεθεί να εκτελέσει το συμβατικό αντικείμενο και του πληρώματος των πλωτών μέσων.
- Επίσης, υποβάλλει αναλυτικό βιογραφικό σημείωμα του καθενός εκ των μελών της ομάδας έργου, σύμφωνα με το υπόδειγμα του Παραρτήματος V της παρούσας διακήρυξης, στο οποίο θα περιλαμβάνονται όλες οι ζητούμενες πληροφορίες του Παραρτήματος VII σχετικά με την ομάδα έργου και, ιδίως, η εμπειρία του καθενός εκ των μελών της ομάδας έργου, με ιδιαίτερη αναφορά στις ζητούμενες θεματικές περιοχές εξειδίκευσης, και τις απαιτούμενες πιστοποιήσεις. Το βιογραφικό σημείωμα του κάθε μέλους της ομάδας έργου θα συνοδεύεται επί ποινή αποκλεισμού από υπεύθυνη δήλωση ότι αποδέχεται τη συμμετοχή του στην εκτέλεση της παρούσας σύμβασης και ότι τα στοιχεία του βιογραφικού του σημειώματος είναι αληθή.
- Στοιχεία σχετικά με το μοντέλο οργάνωσης της παροχής του συμβατικού αντικειμένου.
- Το οργανόγραμμα με έμφαση στην επάρκεια και σαφήνεια στην κατανομή αρμοδιοτήτων της ομάδας εκτέλεσης.
- Τον αποτελεσματικό τρόπο επικοινωνίας με την Αναθέτουσα Αρχή κατά την εκτέλεση της σύμβασης.

Κάθε άλλο στοιχείο που ο προσφέρων κρίνει σκόπιμο ότι πρέπει να παρουσιάσει ή να προτείνει κατά την κρίση του.

Κριτήριο Β.2: Επαρκής ανάλυση – εξειδίκευση της καταλληλότητας του τεχνικού εξοπλισμού (πλωτό μέσο και εξοπλισμός)

Αξιολογείται: Η καταλληλότητα και η ποιότητα του τεχνικού εξοπλισμού που θα χρησιμοποιηθεί κατά την εκτέλεση της σύμβασης. Συγκεκριμένα αξιολογούνται:

- Στο κριτήριο Β.2.1: πέραν της πλήρωσης των Τεχνικών Προδιαγραφών του Παραρτήματος VII, θα αξιολογηθεί, μεταξύ άλλων, το έτος κατασκευής του/των πλωτών μέσων (όσο νεότερο, τόσο ανώτερη η βαθμολογία), το μήκος του/των πλωτών μέσων (όσο μεγαλύτερο, τόσο ανώτερη η

βαθμολογία), ο αριθμός ατόμων που μπορούν να φιλοξενηθούν στο/στα πλωτά μέσα (όσο περισσότερα, τόσο μεγαλύτερη η βαθμολογία).

- Στο κριτήριο Β.2.2: πέραν της πλήρωσης των Τεχνικών Προδιαγραφών του Παραρτήματος VII, θα αξιολογηθεί μεταξύ άλλων, η ακρίβεια του εξοπλισμού καθορισμού θέσης και βυθομετρίας, η μέγιστη και ελάχιστη συχνότητα εξοπλισμού σεισμικών διασκοπήσεων, το βάθος διείσδυσης (από την επιφάνεια του πυθμένα) του εξοπλισμού σεισμικών διασκοπήσεων, το μέγιστο βάθος (από την επιφάνεια της θάλασσας) συλλογής ιζήματος (δειγματοληψία), το μέγιστο βάθος (από την επιφάνεια της θάλασσας) λήψης πυρήνα (πυρηνοληψία), το μήκος του πυρηνολήπτη.

Περιεχόμενο τεχνικής προσφοράς: Ο προσφέρων υποβάλλει αναλυτικά στοιχεία σχετικά με:

- Τις τεχνικές προδιαγραφές του ωκεανογραφικού σκάφους/σκαφών.
- Τις τεχνικές προδιαγραφές του εξοπλισμού καθορισμού θέσης, βυθομετρίας, σεισμικών διασκοπήσεων, δειγματοληψίας/πυρηνοληψίας, σύμφωνα με τα όσα αναφέρονται στις Τεχνικές Προδιαγραφές του ΠΑΡΑΡΤΗΜΑΤΟΣ VII.

2.3.2 Βαθμολόγηση και κατάταξη προσφορών

Η βαθμολόγηση κάθε κριτηρίου αξιολόγησης κυμαίνεται από 100 βαθμούς στην περίπτωση που ικανοποιούνται ακριβώς όλοι οι όροι των τεχνικών προδιαγραφών, αυξάνεται δε μέχρι τους 150 βαθμούς όταν υπερκαλύπτονται οι απαιτήσεις του συγκεκριμένου κριτηρίου.

Κάθε κριτήριο αξιολόγησης βαθμολογείται αυτόνομα με βάση τα στοιχεία της προσφοράς. Η βαθμολόγηση οποιουδήποτε κριτηρίου αξιολόγησης σε οποιοδήποτε κριτήριο (A1, A2, B1, B2 και υποκριτήρια αυτών) με τιμή κατώτερη των 100 βαθμών (ήτοι που δεν καλύπτει τις τεχνικές προδιαγραφές ή παρουσιάζει αποκλίσεις από τις τεχνικές προδιαγραφές της παρούσας διακήρυξης) επιφέρει την απόρριψη της προσφοράς.

Η σταθμισμένη βαθμολογία του κάθε κριτηρίου θα προκύπτει από το γινόμενο του επιμέρους συντελεστή βαρύτητας επί τη βαθμολογία του, η δε συνολική βαθμολογία της προσφοράς θα προκύπτει από το άθροισμα των σταθμισμένων βαθμολογιών όλων των κριτηρίων.

Η συνολική βαθμολογία της τεχνικής προσφοράς (i) υπολογίζεται με βάση τον παρακάτω τύπο :

$$B_i = \sigma_1 \times K_1 + \sigma_2 \times K_2 + \dots + \sigma_n \times K_n$$

Κριτήρια με βαθμολογία μικρότερη από 100 βαθμούς (ήτοι που δεν καλύπτουν/παρουσιάζουν αποκλίσεις από τις τεχνικές προδιαγραφές της παρούσας) επιφέρουν το μηδενισμό του κριτηρίου.

Το κόστος K_i κάθε Προσφοράς περιλαμβάνει το συνολικό κόστος παροχής των απαιτούμενων υπηρεσιών, το οποίο ορίζει ο υποψήφιος Ανάδοχος στην Οικονομική του προσφορά. Για την οικονομική αξιολόγηση των προσφορών θα ληφθεί υπόψη το συνολικό κόστος χωρίς Φ.Π.Α. Η προσφορά με τη χαμηλότερη τιμή θα αποτελέσει μέτρο σύγκρισης των υπολοίπων Οικονομικών Προσφορών.

- Η κατάταξη των προσφορών για την τελική επιλογή της συμφερότερης προσφοράς θα γίνει με βάση τον ακόλουθο τύπο:

$$\Lambda_i = (70) \times (B_i / B_{\max}) + (30) \times (K_{\min} / K_i)$$

Επικρατέστερη είναι η Προσφορά με το μεγαλύτερο Λ .

Όπου:

B_{\max} : η συνολική βαθμολογία που έλαβε η καλύτερη Τεχνική Προσφορά,

B_i : η συνολική βαθμολογία της Τεχνικής Προσφοράς i ,

K_{\min} : το κόστος της Προσφοράς με τη μικρότερη τιμή,

- K_i : το συγκριτικό κόστος της Προσφοράς i ,
 Λ_i : το οποίο στρογγυλοποιείται στα 2 δεκαδικά ψηφία.

2.4 Κατάρτιση - Περιεχόμενο Προσφορών

2.4.1 Γενικοί όροι υποβολής προσφορών

Οι προσφορές υποβάλλονται με βάση τις απαιτήσεις που ορίζονται στα Παραρτήματα I έως VII της Διακήρυξης, για όλες τις περιγραφόμενες υπηρεσίες.

Δεν επιτρέπονται εναλλακτικές προσφορές.

Η ένωση οικονομικών φορέων υποβάλλει κοινή προσφορά, η οποία υπογράφεται υποχρεωτικά ηλεκτρονικά είτε από όλους τους οικονομικούς φορείς που αποτελούν την ένωση, είτε από εκπρόσωπό τους νομίμως εξουσιοδοτημένο. Στην προσφορά, απαραίτητως πρέπει να προσδιορίζεται η έκταση και το είδος της συμμετοχής του (συμπεριλαμβανομένης της κατανομής αμοιβής μεταξύ τους) κάθε μέλους της ένωσης, καθώς και ο εκπρόσωπος/συντονιστής αυτής.

Οι οικονομικοί φορείς μπορούν να αποσύρουν την προσφορά τους, πριν την καταληκτική ημερομηνία υποβολής προσφοράς, χωρίς να απαιτείται έγκριση εκ μέρους του αποφαινομένου οργάνου της αναθέτουσας αρχής, υποβάλλοντας έγγραφη ειδοποίηση προς την αναθέτουσα αρχή μέσω της λειτουργικότητας «Επικοινωνία» του ΕΣΗΔΗΣ.

2.4.2 Χρόνος και Τρόπος υποβολής προσφορών

2.4.2.1. Οι προσφορές υποβάλλονται από τους ενδιαφερόμενους ηλεκτρονικά, μέσω της διαδικτυακής πύλης www.promitheus.gov.gr του Ε.Σ.Η.Δ.Η.Σ., μέχρι την καταληκτική ημερομηνία και ώρα που ορίζει η παρούσα διακήρυξη, στην Ελληνική Γλώσσα, σε ηλεκτρονικό φάκελο, σύμφωνα με τα αναφερόμενα στον ν. 4412/2016 όπως τροποποιήθηκε και ισχύει, και την Υ.Α. 64233/2021.

Για τη συμμετοχή στο διαγωνισμό οι ενδιαφερόμενοι οικονομικοί φορείς απαιτείται να διαθέτουν εγκεκριμένη προηγμένη ηλεκτρονική υπογραφή ή προηγμένη ηλεκτρονική υπογραφή που υποστηρίζεται από εγκεκριμένο πιστοποιητικό το οποίο χορηγήθηκε από έναν εγκεκριμένο πάροχο υπηρεσιών πιστοποίησης, ο οποίος περιλαμβάνεται στον κατάλογο εμπιστευσης που προβλέπεται στην απόφαση 2009/767/ΕΚ και σύμφωνα με τα οριζόμενα στο Κανονισμό (ΕΕ) 910/2014 και να εγγραφούν στο ΕΣΗΔΗΣ σύμφωνα σύμφωνα με την περ. β της παρ. 2 του άρθρου 37 του ν. 4412/2016 και τις διατάξεις της Υ.Α. 64233/2021.

2.4.2.2. Ο χρόνος υποβολής της προσφοράς και οποιαδήποτε ηλεκτρονική επικοινωνία μέσω του συστήματος βεβαιώνεται αυτόματα από το σύστημα με υπηρεσίες χρονοσήμανσης, σύμφωνα με τα οριζόμενα στο άρθρο 37 του ν. 4412/2016 και το άρθρο 10 της ως άνω Υπουργικής Απόφασης.

Μετά την παρέλευση της καταληκτικής ημερομηνίας και ώρας, δεν υπάρχει η δυνατότητα υποβολής προσφοράς στο Σύστημα. Σε περιπτώσεις τεχνικής αδυναμίας λειτουργίας του ΕΣΗΔΗΣ, η αναθέτουσα αρχή θα ρυθμίσει τα της συνέχειας του διαγωνισμού με σχετική ανακοίνωσή της.

2.4.2.3. Οι οικονομικοί φορείς υποβάλλουν με την προσφορά τους τα ακόλουθα:

(α) έναν (υπο)φάκελο με την ένδειξη «Δικαιολογητικά Συμμετοχής – Τεχνική Προσφορά» στον οποίο περιλαμβάνονται τα κατά περίπτωση απαιτούμενα δικαιολογητικά και η τεχνική προσφορά σύμφωνα με τις διατάξεις της κείμενης νομοθεσίας και την παρούσα.

(β) έναν (υπο)φάκελο με την ένδειξη «Οικονομική Προσφορά» στον οποίο περιλαμβάνεται η οικονομική προσφορά του οικονομικού φορέα και τα κατά περίπτωση απαιτούμενα δικαιολογητικά.

Από τον προσφέροντα σημαίνονται με χρήση του σχετικού πεδίου του συστήματος τα στοιχεία εκείνα της προσφοράς του που έχουν εμπιστευτικό χαρακτήρα, σύμφωνα με τα οριζόμενα στο άρθρο 21 του ν. 4412/16. Εφόσον ένας οικονομικός φορέας χαρακτηρίζει πληροφορίες ως εμπιστευτικές, λόγω ύπαρξης τεχνικού ή εμπορικού απορρήτου, στη σχετική δήλωσή του, αναφέρει ρητά όλες τις σχετικές διατάξεις νόμου ή διοικητικές πράξεις που επιβάλλουν την εμπιστευτικότητα της συγκεκριμένης πληροφορίας.

Δεν χαρακτηρίζονται ως εμπιστευτικές πληροφορίες σχετικά με τις τιμές μονάδας, τις προσφερόμενες ποσότητες, την οικονομική προσφορά και τα στοιχεία της τεχνικής προσφοράς που χρησιμοποιούνται για την αξιολόγησή της.

2.4.2.4. Εφόσον οι Οικονομικοί Φορείς καταχωρίσουν τα στοιχεία, μεταδεδομένα και συνημμένα ηλεκτρονικά αρχεία, που αφορούν δικαιολογητικά συμμετοχής-τεχνικής προσφοράς και οικονομικής προσφοράς τους στις αντίστοιχες ειδικές ηλεκτρονικές φόρμες του ΕΣΗΔΗΣ, στην συνέχεια, μέσω σχετικής λειτουργικότητας, εξάγουν αναφορές (εκτυπώσεις) σε μορφή ηλεκτρονικών αρχείων με μορφότυπο PDF, τα οποία αποτελούν συνοπτική αποτύπωση των καταχωρισμένων στοιχείων. Τα ηλεκτρονικά αρχεία των εν λόγω αναφορών (εκτυπώσεων) υπογράφονται ψηφιακά, σύμφωνα με τις προβλεπόμενες διατάξεις (περ. β της παρ. 2 του άρθρου 37) και επισυνάπτονται από τον Οικονομικό Φορέα στους αντίστοιχους υποφακέλους. Επισημαίνεται ότι η εξαγωγή και η επισύναψη των προαναφερθέντων αναφορών (εκτυπώσεων) δύναται να πραγματοποιείται για κάθε υποφάκελο ξεχωριστά, από τη στιγμή που έχει ολοκληρωθεί η καταχώριση των στοιχείων σε αυτόν.

Εαν οι τεχνικές προδιαγραφές και οι οικονομικοί όροι δεν έχουν αποτυπωθεί στο σύνολό τους στις ειδικές ηλεκτρονικές φόρμες του ΕΣΗΔΗΣ, οι οικονομικοί φορείς μπορούν να επισυνάψουν ηλεκτρονικά υπογεγραμμένα πρόσθετα, σε σχέση με τις αναφορές (εκτυπώσεις) της παρούσας παραγράφου, σχετικά ηλεκτρονικά αρχεία σε μορφή pdf (ιδίως τεχνική και οικονομική προσφορά) παραπέμποντας, αντίστοιχα, σε παραγράφους της παρούσας διακήρυξης και στα σχετικά Παραρτήματα.

2.4.2.5. Ειδικότερα, όσον αφορά τα συνημμένα ηλεκτρονικά αρχεία της προσφοράς, οι Οικονομικοί Φορείς τα καταχωρίζουν στους ανωτέρω (υπο)φακέλους μέσω του Υποσυστήματος, ως εξής:

Τα έγγραφα που καταχωρίζονται στην ηλεκτρονική προσφορά, και δεν απαιτείται να προσκομισθούν και σε έντυπη μορφή, γίνονται αποδεκτά κατά περίπτωση, σύμφωνα με τα προβλεπόμενα στις διατάξεις:

α) είτε των άρθρων 13, 14 και 28 του ν. 4727/2020 (Α' 184) περί ηλεκτρονικών δημοσίων εγγράφων που φέρουν ηλεκτρονική υπογραφή ή σφραγίδα και, εφόσον πρόκειται για αλλοδαπά δημόσια ηλεκτρονικά έγγραφα, εάν φέρουν επισημείωση e-Apostille

β) είτε των άρθρων 15 και 27 του ν. 4727/2020 (Α' 184) περί ηλεκτρονικών ιδιωτικών εγγράφων που φέρουν ηλεκτρονική υπογραφή ή σφραγίδα

γ) είτε του άρθρου 11 του ν. 2690/1999 (Α' 45),

δ) είτε της παρ. 2 του άρθρου 37 του ν. 4412/2016, περί χρήσης ηλεκτρονικών υπογραφών σε ηλεκτρονικές διαδικασίες δημοσίων συμβάσεων,

ε) είτε της παρ. 8 του άρθρου 92 του ν. 4412/2016, περί συνυποβολής υπεύθυνης δήλωσης στην περίπτωση απλής φωτοτυπίας ιδιωτικών εγγράφων.

Επιπλέον, δεν προσκομίζονται σε έντυπη μορφή τα ΦΕΚ και ενημερωτικά και τεχνικά φυλλάδια και άλλα έντυπα, εταιρικά ή μη, με ειδικό τεχνικό περιεχόμενο, δηλαδή έντυπα με αμιγώς τεχνικά χαρακτηριστικά, όπως αριθμούς, αποδόσεις σε διεθνείς μονάδες, μαθηματικούς τύπους και σχέδια.

Ειδικότερα, τα στοιχεία και δικαιολογητικά για τη συμμετοχή του Οικονομικού Φορέα στη διαδικασία καταχωρίζονται από αυτόν σε μορφή ηλεκτρονικών αρχείων με μορφότυπο PDF.

Έως την ημέρα και ώρα αποσφράγισης των προσφορών προσκομίζονται με ευθύνη του οικονομικού φορέα στην αναθέτουσα αρχή, σε έντυπη μορφή και σε κλειστό-ούς φάκελο-ους, στον οποίο αναγράφεται ο αποστολέας και ως παραλήπτης η Επιτροπή Διαγωνισμού του παρόντος διαγωνισμού, τα στοιχεία της ηλεκτρονικής προσφοράς του, τα οποία απαιτείται να προσκομισθούν σε πρωτότυπη μορφή. Τέτοια στοιχεία και δικαιολογητικά ενδεικτικά είναι :

α) η πρωτότυπη εγγυητική επιστολή συμμετοχής, πλην των περιπτώσεων που αυτή εκδίδεται ηλεκτρονικά, άλλως η προσφορά απορρίπτεται ως απαράδεκτη,

β) αυτά που δεν υπάγονται στις διατάξεις του άρθρου 11 παρ. 2 του ν. 2690/1999,

γ) ιδιωτικά έγγραφα τα οποία δεν έχουν επικυρωθεί από δικηγόρο ή δεν φέρουν θεώρηση από υπηρεσίες και φορείς της περίπτωσης α της παρ. 2 του άρθρου 11 του ν. 2690/1999 ή δεν συνοδεύονται από υπεύθυνη δήλωση για την ακρίβειά τους, καθώς και

δ) τα αλλοδαπά δημόσια έντυπα έγγραφα που φέρουν την επισημείωση της Χάγης (Apostille), ή προξενική θεώρηση και δεν έχουν επικυρωθεί από δικηγόρο.

Σε περίπτωση μη υποβολής ενός ή περισσότερων από τα ως άνω στοιχεία και δικαιολογητικά που υποβάλλονται σε έντυπη μορφή, πλην της πρωτότυπης εγγύησης συμμετοχής, η αναθέτουσα αρχή δύναται να ζητήσει τη συμπλήρωση και υποβολή τους, σύμφωνα με το άρθρο 102 του ν. 4412/2016.

Στα αλλοδαπά δημόσια έγγραφα και δικαιολογητικά εφαρμόζεται η Συνθήκη της Χάγης της 5ης.10.1961, που κυρώθηκε με το ν. 1497/1984 (Α'188), εφόσον συντάσσονται σε κράτη που έχουν προσχωρήσει στην ως άνω Συνθήκη, άλλως φέρουν προξενική θεώρηση. Απαλλάσσονται από την απαίτηση επικύρωσης (με Apostille ή Προξενική Θεώρηση) αλλοδαπά δημόσια έγγραφα όταν καλύπτονται από διμερείς ή πολυμερείς συμφωνίες που έχει συνάψει η Ελλάδα (ενδεικτικά «Σύμβαση νομικής συνεργασίας μεταξύ Ελλάδας και Κύπρου – 05.03.1984» (κυρωτικός ν.1548/1985, «Σύμβαση περί απαλλαγής από την επικύρωση ορισμένων πράξεων και εγγράφων – 15.09.1977» (κυρωτικός ν.4231/2014)). Επίσης, απαλλάσσονται από την απαίτηση επικύρωσης ή παρόμοιας διατύπωσης δημόσια έγγραφα που εκδίδονται από τις αρχές κράτους μέλους που υπάγονται στον Καν ΕΕ 2016/1191 για την απλούστευση των απαιτήσεων για την υποβολή ορισμένων δημοσίων εγγράφων στην ΕΕ, όπως, ενδεικτικά, το λευκό ποινικό μητρώο, υπό τον όρο ότι τα σχετικά με το γεγονός αυτό δημόσια έγγραφα εκδίδονται για πολίτη της Ένωσης από τις αρχές του κράτους μέλους της ιθαγένειάς του.

Σημειώνεται ότι, γίνονται υποχρεωτικά αποδεκτά ευκρινή φωτοαντίγραφα εγγράφων που έχουν εκδοθεί από αλλοδαπές αρχές και έχουν επικυρωθεί από δικηγόρο, σύμφωνα με τα προβλεπόμενα στην παρ. 2 περ. β του άρθρου 11 του ν. 2690/1999 “Κώδικας Διοικητικής Διαδικασίας”, όπως αντικαταστάθηκε ως άνω με το άρθρο 1 παρ.2 του ν.4250/2014.

Οι πρωτότυπες εγγυήσεις συμμετοχής, πλην των εγγυήσεων που εκδίδονται ηλεκτρονικά, προσκομίζονται με ευθύνη του οικονομικού φορέα, σε κλειστό φάκελο, στον οποίο αναγράφεται ο αποστολέας, τα στοιχεία του παρόντος διαγωνισμού και ως παραλήπτης η Επιτροπή Διαγωνισμού, το αργότερο πριν την ημερομηνία και ώρα αποσφράγισης των προσφορών που ορίζεται στην παρ. 3.1 της παρούσας, άλλως η προσφορά απορρίπτεται ως απαράδεκτη μετά από γνώμη της Επιτροπής Διαγωνισμού.

Η προσκόμιση των εγγυήσεων συμμετοχής πραγματοποιείται είτε με κατάθεση του ως άνω φακέλου στην υπηρεσία πρωτοκόλλου της αναθέτουσας αρχής, είτε με την αποστολή του ταχυδρομικώς, επί αποδείξει. Το βάρος απόδειξης της έγκαιρης προσκόμισης φέρει ο οικονομικός φορέας. Το εμπρόθεσμο αποδεικνύεται με την επίκληση του αριθμού πρωτοκόλλου ή την προσκόμιση του σχετικού αποδεικτικού αποστολής κατά περίπτωση.

Στην περίπτωση που επιλεγεί η αποστολή του φακέλου της εγγύησης συμμετοχής ταχυδρομικώς, ο οικονομικός φορέας αναρτά, εφόσον δεν διαθέτει αριθμό έγκαιρης εισαγωγής του φακέλου του στο πρωτόκολλο της αναθέτουσας αρχής, το αργότερο έως την ημερομηνία και ώρα αποσφράγισης των

προσφορών, μέσω της λειτουργικότητας «Επικοινωνία», τα σχετικό αποδεικτικό στοιχείο προσκόμισης (αποδεικτικό κατάθεσης σε υπηρεσίες ταχυδρομείου- ταχυμεταφορών), προκειμένου να ενημερώσει την αναθέτουσα αρχή περί της τήρησης της υποχρέωσής του σχετικά με την (εμπρόθεσμη) προσκόμιση της εγγύησης συμμετοχής του στον παρόντα διαγωνισμό.

2.4.3 Περιεχόμενα Φακέλου «Δικαιολογητικά Συμμετοχής - Τεχνική Προσφορά»

2.4.3.1 Δικαιολογητικά Συμμετοχής

Τα στοιχεία και δικαιολογητικά για την συμμετοχή των προσφερόντων στη διαγωνιστική διαδικασία περιλαμβάνουν με ποινή αποκλεισμού τα ακόλουθα υπό α και β στοιχεία:

α) το Ευρωπαϊκό Ενιαίο Έγγραφο Σύμβασης (ΕΕΕΣ), όπως προβλέπεται στις παρ. 1 και 3 του άρθρου 79 του ν. 4412/2016 και τη συνοδευτική υπεύθυνη δήλωση με την οποία ο οικονομικός φορέας δύναται να διευκρινίζει τις πληροφορίες που παρέχει με το ΕΕΕΣ σύμφωνα με την παρ. 9 του ίδιου άρθρου,

Οι προσφέροντες συμπληρώνουν το σχετικό υπόδειγμα ΕΕΕΣ, το οποίο αποτελεί αναπόσπαστο μέρος της παρούσας διακήρυξης ως Παράρτημα αυτής.

Η συμπλήρωσή του δύναται να πραγματοποιηθεί με χρήση του υποσυστήματος Promitheus ESPDint, προσβάσιμου μέσω της Διαδικτυακής Πύλης (www.promitheus.gov.gr) του ΟΠΣ ΕΣΗΔΗΣ, ή άλλης σχετικής συμβατής πλατφόρμας υπηρεσιών διαχείρισης ηλεκτρονικών ΕΕΕΣ. Οι Οικονομικοί Φορείς δύνανται για αυτό το σκοπό να αξιοποιήσουν το αντίστοιχο ηλεκτρονικό αρχείο με μορφότυπο XML που αποτελεί επικουρικό στοιχείο των εγγράφων της σύμβασης.

Το συμπληρωμένο από τον Οικονομικό Φορέα ΕΕΕΣ, καθώς και η τυχόν συνοδευτική αυτού υπεύθυνη δήλωση, υποβάλλονται σύμφωνα με την περίπτωση δ' της παραγράφου 2.4.2.5 της παρούσας, σε ψηφιακά υπογεγραμμένο ηλεκτρονικό αρχείο με μορφότυπο PDF.

β) την εγγυητική επιστολή συμμετοχής, όπως προβλέπεται στο άρθρο 72 του Ν.4412/2016 και τις παραγράφους 2.1.5 και 2.2.2 αντίστοιχα της παρούσας διακήρυξης.

2.4.3.2 Τεχνική Προσφορά

Η τεχνική προσφορά θα πρέπει να καλύπτει όλες τις απαιτήσεις και τις προδιαγραφές που έχουν τεθεί από την αναθέτουσα αρχή στα Παραρτήματα I και VIII και στις λοιπές διατάξεις της Διακήρυξης, περιγράφοντας ακριβώς πώς οι συγκεκριμένες απαιτήσεις και προδιαγραφές πληρούνται. Περιλαμβάνει ιδίως τα έγγραφα και δικαιολογητικά, βάσει των οποίων θα αξιολογηθεί η καταλληλότητα των παρεχόμενων υπηρεσιών, με βάση το κάθε κριτήριο ανάθεσης, σύμφωνα με τα αναλυτικώς αναφερόμενα στο ως άνω Παράρτημα και στο άρθρο 2.3.1 της διακήρυξης.

Συστήνεται στους οικονομικούς φορείς το κείμενο της τεχνικής τους προσφοράς, χωρίς να υπολογίζονται τα δικαιολογητικά και τα στοιχεία που το συνοδεύουν, να μην υπερβαίνει τις πενήντα πέντε (55) σελίδες, εκ των οποίων οι είκοσι (20) θα αφορούν στην Ομάδα Α των κριτηρίων αξιολόγησης του άρθρου 2.3.1 της διακήρυξης και οι τριάντα πέντε (35) στην Ομάδα Β των κριτηρίων αξιολόγησης του άρθρου 2.3.1 της διακήρυξης.

Εάν οι τεχνικές προδιαγραφές δεν έχουν αποτυπωθεί στο σύνολό τους στις ειδικές ηλεκτρονικές φόρμες του ΕΣΗΔΗΣ, οι οικονομικοί φορείς μπορούν να επισυνάψουν στην τεχνική τους προσφορά ηλεκτρονικά υπογεγραμμένα πρόσθετα σχετικά ηλεκτρονικά αρχεία σε μορφή pdf.

Οι οικονομικοί φορείς αναφέρουν το τμήμα της σύμβασης που προτίθενται να αναθέσουν υπό μορφή υπεργολαβίας σε τρίτους, καθώς και τους υπεργολάβους που προτείνουν.

2.4.4 Περιεχόμενα Φακέλου «Οικονομική Προσφορά» / Τρόπος σύνταξης και υποβολής οικονομικών προσφορών

Η Οικονομική Προσφορά συντάσσεται σύμφωνα με το Παράρτημα ΙΙΙ της Διακήρυξης.

Η τιμή της παρεχόμενης υπηρεσίας δίνεται σε ευρώ ανά μονάδα.

Εφόσον στο ηλεκτρονικό σύστημα δεν έχει αποτυπωθεί αναλυτικά η οικονομική προσφορά, ο προσφέρων επισυνάπτει στον (υπο)φάκελο “οικονομική προσφορά” την ηλεκτρονική οικονομική προσφορά του ψηφιακά υπογεγραμμένη και τα σχετικά ηλεκτρονικά αρχεία, σύμφωνα με το υπόδειγμα που υπάρχει στο **Παράρτημα ΙΙΙ**, της παρούσας διακήρυξης σε μορφή pdf.

Στην τιμή περιλαμβάνονται όλες οι υπέρ τρίτων κρατήσεις, ως και κάθε άλλη επιβάρυνση, σύμφωνα με την κείμενη νομοθεσία, μη συμπεριλαμβανομένου Φ.Π.Α., για την παροχή των υπηρεσιών στον τόπο και με τον τρόπο που προβλέπεται στα έγγραφα της σύμβασης:

Οι υπέρ τρίτων κρατήσεις υπόκεινται στο εκάστοτε ισχύον αναλογικό τέλος χαρτοσήμου 3% και στην επ' αυτού εισφορά υπέρ ΟΓΑ 20%.

Επισημαίνεται ότι το εκάστοτε ποσοστό Φ.Π.Α. επί τοις εκατό, της ανωτέρω τιμής θα υπολογίζεται αυτόματα από το σύστημα.

Οι προσφερόμενες τιμές είναι σταθερές καθ' όλη τη διάρκεια της σύμβασης και δεν αναπροσαρμόζονται.

Ως απαράδεκτες θα απορρίπτονται προσφορές στις οποίες: α) δεν δίνεται τιμή σε ΕΥΡΩ ή που καθορίζεται σχέση ΕΥΡΩ προς ξένο νόμισμα, β) δεν προκύπτει με σαφήνεια η προσφερόμενη τιμή, με την επιφύλαξη της παρ. 4 του άρθρου 102 του ν. 4412/2016 και γ) η τιμή υπερβαίνει τον προϋπολογισμό της σύμβασης που καθορίζεται και τεκμηριώνεται από την αναθέτουσα αρχή στο Παράρτημα ΙΙΙ της παρούσας διακήρυξης.

2.4.5 Χρόνος ισχύος των προσφορών

Οι υποβαλλόμενες προσφορές ισχύουν και δεσμεύουν τους οικονομικούς φορείς για διάστημα δώδεκα (12) μηνών από την επόμενη της διενέργειας του διαγωνισμού, σύμφωνα με το άρθρο 1.5. εδ. β' της παρούσας.

Προσφορά η οποία ορίζει χρόνο ισχύος μικρότερο από τον ανωτέρω προβλεπόμενο απορρίπτεται ως μη κανονική.

Η ισχύς της προσφοράς μπορεί να παρατείνεται εγγράφως, εφόσον τούτο ζητηθεί από την αναθέτουσα αρχή, πριν από τη λήξη της, με αντίστοιχη παράταση της εγγυητικής επιστολής συμμετοχής σύμφωνα με τα οριζόμενα στο άρθρο 72 παρ. 1 α του ν. 4412/2016 και την παράγραφο 2.2.2. της παρούσας, κατ' ανώτατο όριο για χρονικό διάστημα ίσο με την προβλεπόμενη ως άνω αρχική διάρκεια. Σε περίπτωση αιτήματος της αναθέτουσας αρχής για παράταση της ισχύος της προσφοράς, για τους οικονομικούς φορείς, που αποδέχτηκαν την παράταση, πριν τη λήξη ισχύος των προσφορών τους, οι προσφορές ισχύουν και τους δεσμεύουν για το επιπλέον αυτό χρονικό διάστημα.

Μετά τη λήξη και του παραπάνω ανώτατου ορίου χρόνου παράτασης ισχύος της προσφοράς, τα αποτελέσματα της διαδικασίας ανάθεσης ματαιώνονται, εκτός αν η αναθέτουσα αρχή κρίνει, κατά περίπτωση, αιτιολογημένα, ότι η συνέχιση της διαδικασίας εξυπηρετεί το δημόσιο συμφέρον, οπότε οι οικονομικοί φορείς που συμμετέχουν στη διαδικασία μπορούν να επιλέξουν είτε να παρατείνουν την προσφορά και την εγγύηση συμμετοχής τους, εφόσον τους ζητηθεί πριν την πάροδο του ανωτέρω ανώτατου ορίου παράτασης της προσφοράς τους είτε όχι. Στην τελευταία περίπτωση, η διαδικασία συνεχίζεται με όσους παρέτειναν τις προσφορές τους και αποκλείονται οι λοιποί οικονομικοί φορείς.

Σε περίπτωση που λήξει ο χρόνος ισχύος των προσφορών και δεν ζητηθεί παράταση της προσφοράς, η αναθέτουσα αρχή δύναται με αιτιολογημένη απόφασή της, εφόσον η εκτέλεση της σύμβασης εξυπηρετεί το δημόσιο συμφέρον, να ζητήσει εκ των υστέρων από τους οικονομικούς φορείς που συμμετέχουν στη διαδικασία να παρατείνουν την προσφορά τους.

2.4.6 Λόγοι απόρριψης προσφορών

Η αναθέτουσα αρχή με βάση τα αποτελέσματα του ελέγχου και της αξιολόγησης των προσφορών, απορρίπτει, σε κάθε περίπτωση, προσφορά:

α) η οποία αποκλίνει από απαραίτατους όρους περί σύνταξης και υποβολής της προσφοράς, ή δεν υποβάλλεται εμπρόθεσμα με τον τρόπο και με το περιεχόμενο που ορίζεται στην παρούσα και συγκεκριμένα στις παραγράφους 2.4.1 (Γενικοί όροι υποβολής προσφορών), 2.4.2. (Χρόνος και τρόπος υποβολής προσφορών), 2.4.3. (Περιεχόμενο φακέλων δικαιολογητικών συμμετοχής, τεχνικής προσφοράς), 2.4.4. (Περιεχόμενο φακέλου οικονομικής προσφοράς, τρόπος σύνταξης και υποβολής οικονομικών προσφορών), 2.4.5. (Χρόνος ισχύος προσφορών), 3.1. (Αποσφράγιση και αξιολόγηση προσφορών), 3.2 (Πρόσκληση υποβολής δικαιολογητικών προσωρινού αναδόχου) της παρούσας,

β) η οποία περιέχει ατέλειες, ελλείψεις, ασαφείς ή λανθασμένες πληροφορίες ή τεκμηρίωση, συμπεριλαμβανομένων των πληροφοριών που περιέχονται στο ΕΕΕΣ, εφόσον αυτές δεν επιδέχονται συμπλήρωση, διόρθωση, αποσαφήνιση ή διευκρίνιση ή, εφόσον επιδέχονται, δεν έχουν αποκατασταθεί από τον προσφέροντα, εντός της προκαθορισμένης προθεσμίας, σύμφωνα το άρθρο 102 του ν. 4412/2016 και την παρ. 3.1.2.1 της παρούσας διακήρυξης,

γ) για την οποία ο προσφέρων δεν παράσχει τις απαιτούμενες εξηγήσεις, εντός της προκαθορισμένης προθεσμίας ή η εξήγηση δεν είναι αποδεκτή από την αναθέτουσα αρχή σύμφωνα με την παρ. 3.1.2.1 της παρούσας και τα άρθρα 102 και 103 του ν. 4412/2016,

δ) Η οποία αποτελεί εναλλακτική προσφορά.

ε) Η οποία υποβάλλεται από έναν προσφέροντα που έχει υποβάλλει δύο ή περισσότερες προσφορές. Ο περιορισμός αυτός ισχύει, υπό τους όρους της παραγράφου 2.2.3.4 περ. γ της παρούσας (περ. γ' της παρ. 4 του άρθρου 73 του ν. 4412/2016) και στην περίπτωση ενώσεων οικονομικών φορέων με κοινά μέλη, καθώς και στην περίπτωση οικονομικών φορέων που συμμετέχουν είτε αυτοτελώς είτε ως μέλη ενώσεων.

στ) η οποία είναι υπό αίρεση,

ζ) η οποία θέτει όρο αναπροσαρμογής,

η) για την οποία ο προσφέρων δεν παράσχει, εντός αποκλειστικής προθεσμίας είκοσι (20) ημερών από την κοινοποίηση σε αυτόν σχετικής πρόσκλησης της αναθέτουσας αρχής, εξηγήσεις αναφορικά με την τιμή ή το κόστος που προτείνει σε αυτήν, στην περίπτωση που η προσφορά του φαίνεται ασυνήθιστα χαμηλή σε σχέση με τις υπηρεσίες, σύμφωνα με την παρ. 1 του άρθρου 88 του ν.4412/2016,

θ) εφόσον διαπιστωθεί ότι είναι ασυνήθιστα χαμηλή διότι δε συμμορφώνεται με τις ισχύουσες υποχρεώσεις της παρ. 2 του άρθρου 18 του ν.4412/2016,

ι) η οποία παρουσιάζει αποκλίσεις ως προς τους όρους και τις τεχνικές προδιαγραφές της σύμβασης,

ια) η οποία παρουσιάζει ελλείψεις ως προς τα δικαιολογητικά που ζητούνται από τα έγγραφα της παρούσας διακήρυξης, εφόσον αυτές δεν θεραπευτούν από τον προσφέροντα με την υποβολή ή τη συμπλήρωσή τους, εντός της προκαθορισμένης προθεσμίας, σύμφωνα με τα άρθρα 102 και 103 του ν.4412/2016,

ιβ) εάν από τα δικαιολογητικά του άρθρου 103 του ν. 4412/2016, που προσκομίζονται από τον προσωρινό ανάδοχο, δεν αποδεικνύεται η μη συνδρομή των λόγων αποκλεισμού της παραγράφου 2.2.3 της παρούσας ή η πλήρωση μιας ή περισσότερων από τις απαιτήσεις των κριτηρίων ποιοτικής επιλογής, σύμφωνα με τις παραγράφους 2.2.4. επ., περί κριτηρίων επιλογής,

ιγ) εάν κατά τον έλεγχο των ως άνω δικαιολογητικών του άρθρου 103 του ν.4412/2016, διαπιστωθεί ότι τα στοιχεία που δηλώθηκαν, σύμφωνα με το άρθρο 79 του ν. 4412/2016, είναι εκ προθέσεως απατηλά, ή ότι έχουν υποβληθεί πλαστά αποδεικτικά στοιχεία.

3. ΔΙΕΝΕΡΓΕΙΑ ΔΙΑΔΙΚΑΣΙΑΣ - ΑΞΙΟΛΟΓΗΣΗ ΠΡΟΣΦΟΡΩΝ

3.1 Αποσφράγιση και αξιολόγηση προσφορών

3.1.1 Ηλεκτρονική αποσφράγιση προσφορών

Το πιστοποιημένο στο Ε.Σ.Η.ΔΗ.Σ, για την αποσφράγιση των προσφορών αρμόδιο όργανο της Αναθέτουσας Αρχής (Επιτροπή Διαγωνισμού), προβαίνει στην έναρξη της διαδικασίας ηλεκτρονικής αποσφράγισης των φακέλων των προσφορών, κατά το άρθρο 100 του ν. 4412/2016, ακολουθώντας τα εξής στάδια:

- Ηλεκτρονική Αποσφράγιση του (υπό)φακέλου «*Δικαιολογητικά Συμμετοχής-Τεχνική Προσφορά*».
- Ηλεκτρονική Αποσφράγιση του (υπό)φακέλου «*Οικονομική Προσφορά*».

Σε κάθε στάδιο τα στοιχεία των προσφορών που αποσφραγίζονται είναι καταρχήν προσβάσιμα μόνο στα μέλη της Επιτροπής Διαγωνισμού και την Αναθέτουσα Αρχή.

3.1.2 Αξιολόγηση προσφορών

3.1.2.1. Μετά την κατά περίπτωση ηλεκτρονική αποσφράγιση των προσφορών η Αναθέτουσα Αρχή προβαίνει στην αξιολόγηση αυτών μέσω των αρμόδιων πιστοποιημένων στο ΕΣΗΔΗΣ οργάνων της, εφαρμοζόμενων κατά τα λοιπά των κειμένων διατάξεων.

Η αναθέτουσα αρχή, τηρώντας τις αρχές της ίσης μεταχείρισης και της διαφάνειας, ζητά από τους προσφέροντες οικονομικούς φορείς, όταν οι πληροφορίες ή η τεκμηρίωση που πρέπει να υποβάλλονται είναι ή εμφανίζονται ελλιπείς ή λανθασμένες, συμπεριλαμβανομένων εκείνων στο ΕΕΕΣ, ή όταν λείπουν συγκεκριμένα έγγραφα, να υποβάλλουν, να συμπληρώνουν, να αποσαφηνίζουν ή να ολοκληρώνουν τις σχετικές πληροφορίες ή τεκμηρίωση, εντός προθεσμίας όχι μικρότερης των δέκα (10) ημερών και όχι μεγαλύτερης των είκοσι (20) ημερών από την ημερομηνία κοινοποίησης σε αυτούς της σχετικής πρόσκλησης. Η συμπλήρωση ή η αποσαφήνιση ζητείται και γίνεται αποδεκτή υπό την προϋπόθεση ότι δεν τροποποιείται η προσφορά του οικονομικού φορέα και ότι αφορά σε στοιχεία ή δεδομένα, των οποίων είναι αντικειμενικά εξακριβώσιμος ο προγενέστερος χαρακτήρας σε σχέση με το πέρας της καταληκτικής προθεσμίας παραλαβής προσφορών. Τα ανωτέρω ισχύουν κατ' αναλογίαν και για τυχόν ελλείψεις δηλώσεις, υπό την προϋπόθεση ότι βεβαιώνουν γεγονότα αντικειμενικώς εξακριβώσιμα.

Ειδικότερα:

α) Η Επιτροπή Διαγωνισμού εξετάζει αρχικά την προσκόμιση της εγγύησης συμμετοχής, σύμφωνα με την παρ. 1 του άρθρου 72. Σε περίπτωση παράλειψης προσκόμισης, είτε της εγγύησης συμμετοχής ηλεκτρονικής έκδοσης, μέχρι την καταληκτική ημερομηνία υποβολής προσφορών, είτε του πρωτοτύπου της έντυπης εγγύησης συμμετοχής, μέχρι την ημερομηνία και ώρα αποσφράγισης, η Επιτροπή Διαγωνισμού συντάσσει πρακτικό στο οποίο εισηγείται την απόρριψη της προσφοράς ως απαράδεκτης.

Στη συνέχεια εκδίδεται από την αναθέτουσα αρχή απόφαση, με την οποία επικυρώνεται το ανωτέρω πρακτικό. Η απόφαση απόρριψης της προσφοράς του παρόντος εδαφίου εκδίδεται πριν από την έκδοση οποιασδήποτε άλλης απόφασης σχετικά με την αξιολόγηση των προσφορών της οικείας διαδικασίας ανάθεσης σύμβασης και κοινοποιείται σε όλους τους προσφέροντες με επιμέλεια αυτής μέσω της λειτουργικότητας της «Επικοινωνίας» του ηλεκτρονικού διαγωνισμού στο ΕΣΗΔΗΣ.

Κατά της εν λόγω απόφασης χωρεί προδικαστική προσφυγή, σύμφωνα με τα οριζόμενα στην παράγραφο 3.4 της παρούσας.

Η αναθέτουσα αρχή επικοινωνεί παράλληλα με τους φορείς που φέρονται να έχουν εκδώσει τις εγγυητικές επιστολές, προκειμένου να διαπιστώσει την εγκυρότητά τους.

β) Στη συνέχεια η Επιτροπή Διαγωνισμού προβαίνει αρχικά στον έλεγχο των δικαιολογητικών συμμετοχής και εν συνεχεία στην αξιολόγηση και βαθμολόγηση των τεχνικών προσφορών των προσφερόντων, των οποίων τα δικαιολογητικά συμμετοχής έκρινε πλήρη. Η αξιολόγηση και βαθμολόγηση γίνονται σύμφωνα με τα σχετικώς προβλεπόμενα στον ν.4412/2016 και τους όρους της παρούσας. Η διαδικασία αξιολόγησης ολοκληρώνεται με την καταχώριση σε πρακτικό των προσφερόντων, των αποτελεσμάτων του ελέγχου και της αξιολόγησης των δικαιολογητικών συμμετοχής, των αποτελεσμάτων της αξιολόγησης των τεχνικών προσφορών, της βαθμολόγησης των αποδεκτών τεχνικών προσφορών με βάση τα κριτήρια αξιολόγησης των παραγράφων 2.3.1 και 2.3.2 της παρούσας.

Τα αποτελέσματα των εν λόγω σταδίων («Δικαιολογητικά Συμμετοχής» & «Τεχνική Προσφορά») επικυρώνονται με απόφαση του αποφαινόμενου οργάνου της αναθέτουσας αρχής, η οποία κοινοποιείται στους προσφέροντες, εκτός από όσους αποκλείστηκαν οριστικά δυνάμει της παρ. 1 του άρθρου 72 του ν. 4412/2016, μέσω της λειτουργικότητας της «Επικοινωνίας» του ΕΣΗΔΗΣ. Μετά από την έκδοση και κοινοποίηση της ανωτέρω απόφασης, οι προσφέροντες λαμβάνουν γνώση των λοιπών συμμετεχόντων στη διαδικασία και των στοιχείων που υποβλήθηκαν από αυτούς.

Κατά της εν λόγω απόφασης χωρεί προδικαστική προσφυγή, σύμφωνα με τα οριζόμενα στην παράγραφο 3.4 της παρούσας.

γ) Μετά την ολοκλήρωση της αξιολόγησης, σύμφωνα με τα ανωτέρω, αποσφραγίζονται, κατά την ορισθείσα ημερομηνία και ώρα οι φάκελοι των οικονομικών προσφορών εκείνων των προσφερόντων που δεν έχουν απορριφθεί σύμφωνα με τα ανωτέρω.

δ) Η Επιτροπή Διαγωνισμού προβαίνει στην αξιολόγηση των οικονομικών προσφορών που αποσφραγίστηκαν και συντάσσει πρακτικό στο οποίο καταχωρούνται οι προσφορές κατά σειρά κατάταξης, με βάση τη συνολική βαθμολογία τους, καθώς και η αιτιολογημένη εισήγησή της για την αποδοχή ή απόρριψή τους και την ανάδειξη του προσωρινού αναδόχου.

Εάν οι προσφορές φαίνονται ασυνήθιστα χαμηλές σε σχέση με το αντικείμενο της σύμβασης, η αναθέτουσα αρχή απαιτεί από τους οικονομικούς φορείς, μέσω της λειτουργικότητας της «Επικοινωνίας» του ηλεκτρονικού διαγωνισμού στο ΕΣΗΔΗΣ, να εξηγήσουν την τιμή ή το κόστος που προτείνουν στην προσφορά τους, εντός αποκλειστικής προθεσμίας, κατά ανώτατο όριο είκοσι (20) ημερών από την κοινοποίηση της σχετικής πρόσκλησης. Στην περίπτωση αυτή εφαρμόζονται τα άρθρα 88 και 89 ν. 4412/2016. Εάν τα παρεχόμενα στοιχεία δεν εξηγούν κατά τρόπο ικανοποιητικό το χαμηλό επίπεδο της τιμής ή του κόστους που προτείνεται, η προσφορά απορρίπτεται ως μη κανονική.

Στην περίπτωση ισοδύναμων προφορών, δηλαδή προσφορών με την ίδια συνολική τελική βαθμολογία μεταξύ δύο ή περισσότερων προσφερόντων, η ανάθεση γίνεται στην προσφορά με τη μεγαλύτερη βαθμολογία τεχνικής προσφοράς.

Αν οι ισοδύναμες προσφορές έχουν την ίδια βαθμολογία τεχνικής προσφοράς η αναθέτουσα αρχή επιλέγει τον ανάδοχο με κλήρωση μεταξύ των οικονομικών φορέων που υπέβαλαν τις ισοδύναμες προσφορές. Η κλήρωση γίνεται ενώπιον της Επιτροπής του Διαγωνισμού και παρουσία αυτών των οικονομικών φορέων.

Στη συνέχεια, εφόσον το αποφαινόμενο όργανο της αναθέτουσας αρχής εγκρίνει το ανωτέρω πρακτικό κατάταξης των προσφορών, εκδίδεται απόφαση για τα αποτελέσματα του εν λόγω σταδίου και η αναθέτουσα αρχή προσκαλεί εγγράφως, μέσω της λειτουργικότητας της «Επικοινωνίας» του ηλεκτρονικού διαγωνισμού στο ΕΣΗΔΗΣ, τον πρώτο σε κατάταξη προσφέροντα, στον οποίον πρόκειται να γίνει η κατακύρωση («προσωρινός ανάδοχος»), να υποβάλει τα δικαιολογητικά κατακύρωσης, σύμφωνα με όσα ορίζονται στο άρθρο 103 και την παρ. 3.2 της παρούσας, περί πρόσκλησης για υποβολή δικαιολογητικών. Η απόφαση έγκρισης του πρακτικού κατάταξης προσφορών δεν κοινοποιείται στους προσφέροντες και ενσωματώνεται στην απόφαση κατακύρωσης.

Σε κάθε περίπτωση, όταν εξ αρχής έχει υποβληθεί μία προσφορά, τα αποτελέσματα όλων των σταδίων της διαδικασίας ανάθεσης, ήτοι Δικαιολογητικών Συμμετοχής, Τεχνικής Προσφοράς και Οικονομικής Προσφοράς, επικυρώνονται με την απόφαση κατακύρωσης του άρθρου 105 του ν. 4412/2016, σύμφωνα με την παράγραφο 3.3 της παρούσας, που εκδίδεται μετά το πέρας και του τελευταίου σταδίου της διαδικασίας. Κατά της ανωτέρω απόφασης χωρεί προδικαστική προσφυγή ενώπιον της ΑΕΠΠ σύμφωνα με όσα προβλέπονται στην παράγραφο 3.4 της παρούσας.

3.2 Πρόσκληση υποβολής δικαιολογητικών κατακύρωσης - Δικαιολογητικά κατακύρωσης

Μετά την αξιολόγηση των προσφορών, η αναθέτουσα αρχή αποστέλλει σχετική ηλεκτρονική πρόσκληση στον προσφέροντα, στον οποίο πρόκειται να γίνει η κατακύρωση («προσωρινό ανάδοχο»), μέσω της λειτουργικότητας της «Επικοινωνίας» του ηλεκτρονικού διαγωνισμού στο ΕΣΗΔΗΣ και τον καλεί να υποβάλει εντός προθεσμίας δέκα (10) ημερών από την κοινοποίηση της σχετικής έγγραφης ειδοποίησης σε αυτόν, τα αποδεικτικά έγγραφα νομιμοποίησης και τα πρωτότυπα ή αντίγραφα όλων των δικαιολογητικών που περιγράφονται στην παράγραφο 2.2.9.2. της παρούσας διακήρυξης, ως αποδεικτικά στοιχεία για τη μη συνδρομή των λόγων αποκλεισμού της παραγράφου 2.2.3 της διακήρυξης, καθώς και για την πλήρωση των κριτηρίων ποιοτικής επιλογής των παραγράφων 2.2.4 - 2.2.8 αυτής.

Ειδικότερα, το σύνολο των στοιχείων και δικαιολογητικών της ως άνω παραγράφου αποστέλλονται από αυτόν σε μορφή ηλεκτρονικών αρχείων με μορφότυπο PDF, σύμφωνα με τα ειδικώς οριζόμενα στην παράγραφο 2.4.2.5 της παρούσας.

Εντός της προθεσμίας υποβολής των δικαιολογητικών κατακύρωσης και το αργότερο έως την τρίτη εργάσιμη ημέρα από την καταληκτική ημερομηνία ηλεκτρονικής υποβολής των δικαιολογητικών κατακύρωσης, προσκομίζονται με ευθύνη του οικονομικού φορέα, στην αναθέτουσα αρχή, σε έντυπη μορφή και σε κλειστό φάκελο, στον οποίο αναγράφεται ο αποστολέας, τα στοιχεία του Διαγωνισμού και ως παραλήπτης η Επιτροπή Διαγωνισμού, τα στοιχεία και δικαιολογητικά, τα οποία απαιτείται να προσκομισθούν σε έντυπη μορφή (ως πρωτότυπα ή ακριβή αντίγραφα), σύμφωνα με τα προβλεπόμενα στις διατάξεις της ως άνω παραγράφου 2.4.2.5.

Αν δεν προσκομισθούν τα παραπάνω δικαιολογητικά ή υπάρχουν ελλείψεις σε αυτά που υποβλήθηκαν, η αναθέτουσα αρχή καλεί τον προσωρινό ανάδοχο να προσκομίσει τα ελλείποντα δικαιολογητικά ή να συμπληρώσει τα ήδη υποβληθέντα ή να παράσχει διευκρινήσεις, με την έννοια του άρθρου 102 του ν. 4412/2016, εντός δέκα (10) ημερών από την κοινοποίηση της σχετικής πρόσκλησης σε αυτόν.

Ο προσωρινός ανάδοχος δύναται να υποβάλει αίτημα, μέσω της λειτουργικότητας της «Επικοινωνίας» του ηλεκτρονικού διαγωνισμού στο ΕΣΗΔΗΣ, προς την αναθέτουσα αρχή, για παράταση της ως άνω προθεσμίας, συνοδευόμενο από αποδεικτικά έγγραφα περί αίτησης χορήγησης δικαιολογητικών προσωρινού αναδόχου. Στην περίπτωση αυτή η αναθέτουσα αρχή παρατείνει την προθεσμία υποβολής αυτών, για όσο χρόνο απαιτηθεί για τη χορήγησή τους από τις αρμόδιες δημόσιες αρχές. Ο προσωρινός ανάδοχος μπορεί να αξιοποιεί τη δυνατότητα αυτή τόσο εντός της αρχικής προθεσμίας για την υποβολή δικαιολογητικών όσο και εντός της προθεσμίας για την προσκόμιση ελλειπόντων ή τη συμπλήρωση ήδη υποβληθέντων δικαιολογητικών, κατά την έννοια του άρθρου 102 του ν. 4412/2016, ως ανωτέρω προβλέπεται. Η παρούσα ρύθμιση εφαρμόζεται αναλόγως και όταν η αναθέτουσα αρχή ζητήσει την προσκόμιση των δικαιολογητικών κατά τη διαδικασία αξιολόγησης των προσφορών ή αιτήσεων συμμετοχής και πριν από το στάδιο κατακύρωσης, κατ' εφαρμογή της διάταξης του πρώτου εδαφίου της παρ. 5 του άρθρου 79 του ν. 4412/2016, τηρουμένων των αρχών της ίσης μεταχείρισης και της διαφάνειας.

Απορρίπτεται η προσφορά του προσωρινού αναδόχου, καταπίπτει υπέρ της αναθέτουσας αρχής η εγγύηση συμμετοχής του και η κατακύρωση γίνεται στον προσφέροντα που υπέβαλε την αμέσως επόμενη πλέον συμφέρουσα από οικονομική άποψη προσφορά, τηρουμένης της ανωτέρω διαδικασίας, εάν:

i) κατά τον έλεγχο των παραπάνω δικαιολογητικών διαπιστωθεί ότι τα στοιχεία που δηλώθηκαν με το Ευρωπαϊκό Ενιαίο Έγγραφο Σύμβασης (ΕΕΕΣ) είναι εκ προθέσεως απατηλά, ή έχουν υποβληθεί πλαστά αποδεικτικά στοιχεία, ή

ii) δεν υποβληθούν στο προκαθορισμένο χρονικό διάστημα τα απαιτούμενα πρωτότυπα ή αντίγραφα των παραπάνω δικαιολογητικών, ή

iii) από τα δικαιολογητικά που προσκομίσθηκαν νομίμως και εμπροθέσμως, δεν αποδεικνύεται η μη συνδρομή των λόγων αποκλεισμού σύμφωνα με την παράγραφο 2.2.3 (λόγοι αποκλεισμού) ή η πλήρωση μιας ή περισσότερων από τις απαιτήσεις των κριτηρίων ποιοτικής επιλογής σύμφωνα με τις παραγράφους 2.2.4 έως 2.2.8 (κριτήρια ποιοτικής επιλογής) της παρούσας,

Σε περίπτωση έγκαιρης και προσηκούσας ενημέρωσης της αναθέτουσας αρχής για μεταβολές στις προϋποθέσεις, τις οποίες ο προσωρινός ανάδοχος είχε δηλώσει με το Ευρωπαϊκό Ενιαίο Έγγραφο Σύμβασης (ΕΕΕΣ) ότι πληροί, οι οποίες μεταβολές επήλθαν ή για τις οποίες μεταβολές έλαβε γνώση μετά την δήλωση και μέχρι την ημέρα της σύναψης της σύμβασης (οψιγενείς μεταβολές), δεν καταπίπτει υπέρ της Αναθέτουσας Αρχής η εγγύηση συμμετοχής του.

Αν κανένας από τους προσφέροντες δεν υποβάλλει αληθή ή ακριβή δήλωση ή δεν προσκομίσει ένα ή περισσότερα από τα απαιτούμενα έγγραφα και δικαιολογητικά ή δεν αποδείξει ότι: α) δεν βρίσκεται σε μία από τις καταστάσεις της παραγράφου 2.2.3 της παρούσας διακήρυξης και β) πληροί τα σχετικά κριτήρια ποιοτικής επιλογής τα οποία έχουν καθοριστεί σύμφωνα με τις παραγράφους 2.2.4 -2.2.8 της παρούσας διακήρυξης, η διαδικασία ματαιώνεται.

Η διαδικασία ελέγχου των παραπάνω δικαιολογητικών ολοκληρώνεται με τη σύνταξη πρακτικού από την Επιτροπή του Διαγωνισμού, στο οποίο αναγράφεται η τυχόν συμπλήρωση δικαιολογητικών σύμφωνα με όσα ορίζονται ανωτέρω (παράγραφος 3.1.2.1.) και τη διαβίβασή του στο αποφαινόμενο όργανο της αναθέτουσας αρχής για τη λήψη απόφασης είτε για την κατακύρωση της σύμβασης είτε για τη ματαίωση της διαδικασίας.

3.3 Κατακύρωση - σύναψη σύμβασης

3.3.1. Τα αποτελέσματα του ελέγχου των παραπάνω δικαιολογητικών κατακύρωσης και της εισήγησης της Επιτροπής Διαγωνισμού επικυρώνονται με την απόφαση κατακύρωσης, στην οποία ενσωματώνεται η απόφαση έγκρισης του πρακτικού κατάταξης των προσφερόντων και ανάδειξης προσωρινού αναδόχου, σε συνέχεια της αξιολόγησης των οικονομικών προσφορών τους.

Η αναθέτουσα αρχή κοινοποιεί, μέσω της λειτουργικότητας της «Επικοινωνίας», σε όλους τους οικονομικούς φορείς που έλαβαν μέρος στη διαδικασία ανάθεσης, εκτός από όσους αποκλείστηκαν οριστικά, ιδίως δυνάμει της παρ. 1 του άρθρου 72 του ν. 4412/2016, την απόφαση κατακύρωσης, στην οποία αναφέρονται υποχρεωτικά οι προθεσμίες για την αναστολή της σύναψης σύμβασης, σύμφωνα με τα άρθρα 360 έως 372 του ν. 4412/2016, μαζί με αντίγραφο των πρακτικών κατάταξης των προσφερόντων και ανάδειξης προσωρινού αναδόχου, και, επιπλέον, αναρτά τα δικαιολογητικά του προσωρινού αναδόχου στα «Συνημμένα Ηλεκτρονικού Διαγωνισμού».

Μετά την έκδοση και κοινοποίηση της απόφασης κατακύρωσης οι προσφέροντες λαμβάνουν γνώση των οικονομικών προσφορών που αποσφραγίστηκαν, της κατάταξης των προσφορών και των υποβληθέντων δικαιολογητικών κατακύρωσης, με ενέργειες της αναθέτουσας αρχής. Κατά της απόφασης κατακύρωσης χωρεί προδικαστική προσφυγή ενώπιον της ΑΕΠΠ, σύμφωνα με την παράγραφο 3.4 της παρούσας. Δεν επιτρέπεται η άσκηση άλλης διοικητικής προσφυγής κατά της ανωτέρω απόφασης.

3.3.2. Η απόφαση κατακύρωσης καθίσταται οριστική, εφόσον συντρέξουν οι ακόλουθες προϋποθέσεις σωρευτικά:

α) η απόφαση κατακύρωσης έχει κοινοποιηθεί σύμφωνα με τα προβλεπόμενα στο πρώτο εδάφιο της παρούσας παραγράφου,

β) παρέλθει άπρακτη η προθεσμία άσκησης προδικαστικής προσφυγής ή σε περίπτωση άσκησης, παρέλθει άπρακτη η προθεσμία άσκησης αίτησης αναστολής κατά της απόφασης της Α.Ε.Π.Π. και σε περίπτωση άσκησης αίτησης αναστολής κατά της απόφασης της Α.Ε.Π.Π., εκδοθεί απόφαση επί της αίτησης, με την επιφύλαξη της χορήγησης προσωρινής διαταγής, σύμφωνα με τα οριζόμενα στο τελευταίο εδάφιο της παραγράφου 4 του άρθρου 372 του ν. 4412/2016,

γ) έχει ολοκληρωθεί επιτυχώς ο προσυμβατικός έλεγχος από την οικεία διαχειριστική αρχή και

δ) ο προσωρινός ανάδοχος έχει υποβάλλει έπειτα από σχετική πρόσκληση, υπεύθυνη δήλωση, που υπογράφεται κατά τα οριζόμενα στο άρθρο 79^Α του ν. 4412/2016, στην οποία δηλώνεται ότι, δεν έχουν επέλθει στο πρόσωπό του οψιγενείς μεταβολές κατά την έννοια του άρθρου 104 και μόνον στην περίπτωση του προσυμβατικού ελέγχου ή της άσκησης προδικαστικής προσφυγής κατά της απόφασης κατακύρωσης. Η υπεύθυνη δήλωση ελέγχεται από την αναθέτουσα αρχή και μνημονεύεται στο συμφωνητικό. Εφόσον δηλωθούν οψιγενείς μεταβολές, η δήλωση ελέγχεται από την Επιτροπή Διαγωνισμού, η οποία εισηγείται προς το αρμόδιο αποφαινόμενο όργανο.

Μετά την οριστικοποίηση της απόφασης κατακύρωσης, η αναθέτουσα αρχή προσκαλεί τον ανάδοχο μέσω της λειτουργικότητας της «Επικοινωνίας», να προσέλθει για υπογραφή του συμφωνητικού, θέτοντάς του προθεσμία δεκαπέντε (15) ημερών από την κοινοποίηση της σχετικής έγγραφης ειδικής πρόσκλησης. Η σύμβαση θεωρείται συναφθείσα με την κοινοποίηση της ως άνω πρόσκλησης στον ανάδοχο. Το συμφωνητικό έχει αποδεικτικό χαρακτήρα.

Στην περίπτωση που ο ανάδοχος δεν προσέλθει να υπογράψει το ως άνω συμφωνητικό μέσα στην τεθείσα προθεσμία, με την επιφύλαξη αντικειμενικών λόγων ανωτέρας βίας, κηρύσσεται έκπτωτος, καταπίπτει υπέρ της αναθέτουσας αρχής η εγγυητική επιστολή συμμετοχής του και ακολουθείται η διαδικασία της παραγράφου 3.2 της παρούσας για τον προσφέροντα που υπέβαλε την αμέσως επόμενη πλέον συμφέρουσα από οικονομική άποψη προσφορά βάσει της προσφερόμενης τιμής. Αν κανένας από τους προσφέροντες δεν προσέλθει για την υπογραφή του συμφωνητικού, η διαδικασία ανάθεσης ματαιώνεται, σύμφωνα με την περ. β' της παρ. 1 του άρθρου 106 του ν. 4412/2016. Η αναθέτουσα αρχή μπορεί, στην περίπτωση αυτήν, να αναζητήσει αποζημίωση, πέρα από την καταπίπτουσα εγγυητική επιστολή, ιδίως δυνάμει των άρθρων 197 και 198 ΑΚ.

Εάν η αναθέτουσα αρχή δεν απευθύνει την ειδική πρόσκληση για την υπογραφή του συμφωνητικού εντός χρονικού διαστήματος εξήντα (60) ημερών από την οριστικοποίηση της απόφασης κατακύρωσης, με την επιφύλαξη της ύπαρξης επιτακτικού λόγου δημόσιου συμφέροντος ή αντικειμενικών λόγων ανωτέρας βίας, ο ανάδοχος δικαιούται να απέχει από την υπογραφή του συμφωνητικού, χωρίς να εκπέσει η εγγύηση συμμετοχής του, καθώς και να αναζητήσει αποζημίωση ιδίως δυνάμει των άρθρων 197 και 198 ΑΚ.

3.4 Προδικαστικές Προσφυγές - Προσωρινή Δικαστική Προστασία

Α. Κάθε ενδιαφερόμενος, ο οποίος έχει ή είχε συμφέρον να του ανατεθεί η συγκεκριμένη δημόσια σύμβαση και έχει υποστεί ή ενδέχεται να υποστεί ζημία από εκτελεστή πράξη ή παράλειψη της αναθέτουσας αρχής κατά παράβαση της ευρωπαϊκής ενωσιακής ή εσωτερικής νομοθεσίας στον τομέα των δημοσίων συμβάσεων, έχει δικαίωμα να προσφύγει στην ανεξάρτητη Αρχή Εξέτασης Προδικαστικών Προσφυγών (ΑΕΠΠ), σύμφωνα με τα ειδικότερα οριζόμενα στα άρθρα 345 επ. ν. 4412/2016 και 1 επ. π.δ. 39/2017, στρεφόμενος με προδικαστική προσφυγή, κατά πράξης ή παράλειψης της αναθέτουσας αρχής, προσδιορίζοντας ειδικώς τις νομικές και πραγματικές αιτιάσεις που δικαιολογούν το αίτημά του.

Σε περίπτωση προσφυγής κατά πράξης της αναθέτουσας αρχής, η προθεσμία για την άσκηση της προδικαστικής προσφυγής είναι:

(α) δέκα (10) ημέρες από την κοινοποίηση της προσβαλλόμενης πράξης στον ενδιαφερόμενο οικονομικό φορέα αν η πράξη κοινοποιήθηκε με ηλεκτρονικά μέσα ή τηλεομοιοτυπία ή

(β) δεκαπέντε (15) ημέρες από την κοινοποίηση της προσβαλλόμενης πράξης σε αυτόν αν χρησιμοποιήθηκαν άλλα μέσα επικοινωνίας, άλλως

(γ) δέκα (10) ημέρες από την πλήρη, πραγματική ή τεκμαιρόμενη, γνώση της πράξης που βλάπτει τα συμφέροντα του ενδιαφερόμενου οικονομικού φορέα. Ειδικά για την άσκηση προσφυγής κατά προκήρυξης, η πλήρης γνώση αυτής τεκμαίρεται μετά την πάροδο δεκαπέντε (15) ημερών από τη δημοσίευση στο ΚΗΜΔΗΣ.

Σε περίπτωση παράλειψης που αποδίδεται στην αναθέτουσα αρχή, η προθεσμία για την άσκηση της προδικαστικής προσφυγής είναι δεκαπέντε (15) ημέρες από την επομένη της συντέλεσης της προσβαλλόμενης παράλειψης.

Οι προθεσμίες ως προς την υποβολή των προδικαστικών προσφυγών και των παρεμβάσεων αρχίζουν την επομένη της ημέρας της προαναφερθείσας κατά περίπτωση κοινοποίησης ή γνώσης και λήγουν όταν περάσει ολόκληρη η τελευταία ημέρα και ώρα 23:59:59 και, αν αυτή είναι εξαιρετέα ή Σάββατο, όταν περάσει ολόκληρη η επομένη εργάσιμη ημέρα και ώρα 23:59:59.

Η προδικαστική προσφυγή συντάσσεται υποχρεωτικά με τη χρήση του τυποποιημένου εντύπου του Παραρτήματος Ι του π.δ/τος 39/2017 και κατατίθεται ηλεκτρονικά μέσω της λειτουργικότητας «Επικοινωνία» στην ηλεκτρονική περιοχή του συγκεκριμένου διαγωνισμού, επιλέγοντας την ένδειξη «Προδικαστική Προσφυγή» σύμφωνα με το άρθρο 18 της Κ.Υ.Α. Προμήθειες και Υπηρεσίες.

Για το παραδεκτό της άσκησης της προδικαστικής προσφυγής κατατίθεται παράβολο από τον προσφεύγοντα υπέρ του Ελληνικού Δημοσίου, σύμφωνα με όσα ορίζονται στο άρθρο 363 Ν. 4412/2016. Η επιστροφή του παραβόλου στον προσφεύγοντα γίνεται: α) σε περίπτωση ολικής ή μερικής αποδοχής της προσφυγής του, β) όταν η αναθέτουσα αρχή ανακαλεί την προσβαλλόμενη πράξη ή προβαίνει στην οφειλόμενη ενέργεια πριν από την έκδοση της απόφασης της ΑΕΠΠ επί της προσφυγής, γ) σε περίπτωση παραίτησης του προσφεύγοντα από την προσφυγή του έως και δέκα (10) ημέρες από την κατάθεση της προσφυγής.

Η προθεσμία για την άσκηση της προδικαστικής προσφυγής και η άσκησή της κωλύουν τη σύναψη της σύμβασης επί ποινή ακυρότητας, η οποία διαπιστώνεται με απόφαση της ΑΕΠΠ μετά από άσκηση προδικαστικής προσφυγής, σύμφωνα με το άρθρο 368 του ν. 4412/2016 και 20 π.δ. 39/2017. Όμως, μόνη η άσκηση της προδικαστικής προσφυγής δεν κωλύει την πρόοδο της διαγωνιστικής διαδικασίας, υπό την επιφύλαξη χορήγησης από το Κλιμάκιο προσωρινής προστασίας σύμφωνα με το άρθρο 366 παρ. 1-2 ν. 4412/2016 και 15 παρ. 1-4 π.δ. 39/2017.

Η προηγούμενη παράγραφος δεν εφαρμόζεται στην περίπτωση που, κατά τη διαδικασία σύναψης της παρούσας σύμβασης, υποβληθεί μόνο μία (1) προσφορά.

Μετά την, κατά τα ως άνω, ηλεκτρονική κατάθεση της προδικαστικής προσφυγής η αναθέτουσα αρχή, μέσω της λειτουργίας «Επικοινωνία» :

α) Κοινοποιεί την προσφυγή το αργότερο έως την επομένη εργάσιμη ημέρα από την κατάθεσή της σε κάθε ενδιαφερόμενο τρίτο, ο οποίος μπορεί να θίγεται από την αποδοχή της προσφυγής, προκειμένου να ασκήσει το, προβλεπόμενο από τα άρθρα 362 παρ. 3 και 7 π.δ. 39/2017, δικαίωμα παρέμβασής του στη διαδικασία εξέτασης της προσφυγής, για τη διατήρηση της ισχύος της προσβαλλόμενης πράξης, προσκομίζοντας όλα τα κρίσιμα έγγραφα που έχει στη διάθεσή του.

β) Διαβιβάζει στην ΑΕΠΠ, το αργότερο εντός δεκαπέντε (15) ημερών από την ημέρα κατάθεσης, τον πλήρη φάκελο της υπόθεσης, τα αποδεικτικά κοινοποίησης στους ενδιαφερόμενους τρίτους αλλά και την Έκθεση Απόψεων της επί της προσφυγής. Στην Έκθεση Απόψεων η αναθέτουσα αρχή μπορεί να παραθέσει αρχική

ή συμπληρωματική αιτιολογία για την υποστήριξη της προσβαλλόμενης με την προδικαστική προσφυγή πράξης.

γ) Κοινοποιεί σε όλα τα μέρη την Έκθεση Απόψεων, τις Παρεμβάσεις και τα σχετικά έγγραφα που τυχόν τη συνοδεύουν, μέσω του ηλεκτρονικού τόπου του διαγωνισμού το αργότερο έως την επομένη εργάσιμη ημέρα από την κατάθεσή τους.

δ) Συμπληρωματικά υπομνήματα κατατίθενται από οποιοδήποτε από τα μέρη μέσω της πλατφόρμας του ΕΣΗΔΗΣ το αργότερο εντός πέντε (5) ημερών από την κοινοποίηση των απόψεων της αναθέτουσας αρχής .

Η άσκηση της προδικαστικής προσφυγής αποτελεί προϋπόθεση για την άσκηση των ένδικων βοηθημάτων της αίτησης αναστολής και της αίτησης ακύρωσης του άρθρου 372 ν. 4412/2016 κατά των εκτελεστών πράξεων ή παραλείψεων της αναθέτουσας αρχής.

Β. Όποιος έχει έννομο συμφέρον μπορεί να ζητήσει, με το ίδιο δικόγραφο εφαρμοζόμενων αναλογικά των διατάξεων του π.δ. 18/1989, την αναστολή εκτέλεσης της απόφασης της ΑΕΠΠ και την ακύρωσή της ενώπιον του αρμοδίου Διοικητικού Δικαστηρίου. Το αυτό ισχύει και σε περίπτωση σιωπηρής απόρριψης της προδικαστικής προσφυγής από την Α.Ε.Π.Π. Δικαίωμα άσκησης του ως άνω ένδικου βοηθήματος έχει και η αναθέτουσα αρχή, αν η Α.Ε.Π.Π. κάνει δεκτή την προδικαστική προσφυγή, αλλά και αυτός του οποίου έχει γίνει εν μέρει δεκτή η προδικαστική προσφυγή.

Με την απόφαση της ΑΕΠΠ λογίζονται ως συμπροσβαλλόμενες και όλες οι συναφείς προς την ανωτέρω απόφαση πράξεις ή παραλείψεις της αναθέτουσας αρχής, εφόσον έχουν εκδοθεί ή συντελεστεί αντιστοίχως έως τη συζήτηση της ως άνω αίτησης στο Δικαστήριο.

Η αίτηση αναστολής και ακύρωσης περιλαμβάνει μόνο αιτιάσεις που είχαν προταθεί με την προδικαστική προσφυγή ή αφορούν στη διαδικασία ενώπιον της Α.Ε.Π.Π. ή το περιεχόμενο των αποφάσεών της. Η αναθέτουσα αρχή, εφόσον ασκήσει την αίτηση της παρ. 1 του άρθρου 372 του ν. 4412/2016, μπορεί να προβάλει και οψιγενείς ισχυρισμούς αναφορικά με τους επιτακτικούς λόγους δημοσίου συμφέροντος, οι οποίοι καθιστούν αναγκαία την άμεση ανάθεση της σύμβασης.

Η ως άνω αίτηση κατατίθεται στο ως αρμόδιο δικαστήριο μέσα σε προθεσμία δέκα (10) ημερών από κοινοποίηση ή την πλήρη γνώση της απόφασης ή από την παρέλευση της προθεσμίας για την έκδοση της απόφασης επί της προδικαστικής προσφυγής, ενώ η δικάσιμος για την εκδίκαση της αίτησης ακύρωσης δεν πρέπει να απέχει πέραν των εξήντα (60) ημερών από την κατάθεση του δικογράφου.

Αντίγραφο της αίτησης με κλήση κοινοποιείται με τη φροντίδα του αιτούντος προς την Α.Ε.Π.Π., την αναθέτουσα αρχή, αν δεν έχει ασκήσει αυτή την αίτηση, και προς κάθε τρίτο ενδιαφερόμενο, την κλήτευση του οποίου διατάσσει με πράξη του ο Πρόεδρος ή ο προεδρεύων του αρμοδίου Δικαστηρίου ή Τμήματος έως την επόμενη ημέρα από την κατάθεση της αίτησης. Ο αιτών υποχρεούται επί ποινή απαραδέκτου του ενδίκου βοηθήματος να προβεί στις παραπάνω κοινοποιήσεις εντός αποκλειστικής προθεσμίας δύο (2) ημερών από την έκδοση και την παραλαβή της ως άνω πράξης του Δικαστηρίου. Εντός αποκλειστικής προθεσμίας δέκα (10) ημερών από την ως άνω κοινοποίηση της αίτησης κατατίθεται η παρέμβαση και διαβιβάζονται ο φάκελος και οι απόψεις των παθητικών νομιμοποιούμενων. Εντός της ίδιας προθεσμίας κατατίθενται στο Δικαστήριο και τα στοιχεία που υποστηρίζουν τους ισχυρισμούς των διαδίκων.

Επιπρόσθετα, η παρέμβαση κοινοποιείται με επιμέλεια του παρεμβαίνοντος στα λοιπά μέρη της δίκης εντός δύο (2) ημερών από την κατάθεσή της, αλλιώς λογίζεται ως अपαράδεκτη. Το διατακτικό της δικαστικής απόφασης εκδίδεται εντός δεκαπέντε (15) ημερών από τη συζήτηση της αίτησης ή από την προθεσμία για την υποβολή υπομνημάτων.

Η προθεσμία για την άσκηση και η άσκηση της αίτησης ενώπιον του αρμοδίου δικαστηρίου κωλύουν τη σύναψη της σύμβασης μέχρι την έκδοση της οριστικής δικαστικής απόφασης, εκτός εάν με προσωρινή διαταγή ο αρμόδιος δικαστής αποφανθεί διαφορετικά. Επίσης, η προθεσμία για την άσκηση και η άσκησή της αίτησης κωλύουν την πρόοδο της διαδικασίας ανάθεσης για χρονικό διάστημα δεκαπέντε (15) ημερών

από την άσκηση της αίτησης, εκτός εάν με την προσωρινή διαταγή ο αρμόδιος δικαστής αποφανθεί διαφορετικά. Για την άσκηση της αιτήσεως κατατίθεται παράβολο, σύμφωνα με τα ειδικότερα οριζόμενα στο άρθρο 372 παρ. 5 του Ν. 4412/2016.

Αν ο ενδιαφερόμενος δεν αιτήθηκε ή αιτήθηκε ανεπιτυχώς την αναστολή και η σύμβαση υπογράφηκε και η εκτέλεσή της ολοκληρώθηκε πριν από τη συζήτηση της αίτησης, εφαρμόζεται αναλόγως η παρ. 2 του άρθρου 32 του π.δ. 18/1989.

Αν το δικαστήριο ακυρώσει πράξη ή παράλειψη της αναθέτουσας αρχής μετά τη σύναψη της σύμβασης, το κύρος της τελευταίας δεν θίγεται, εκτός αν πριν από τη σύναψη αυτής είχε ανασταλεί η διαδικασία σύναψης της σύμβασης. Στην περίπτωση που η σύμβαση δεν είναι άκυρη, ο ενδιαφερόμενος δικαιούται να αξιώσει αποζημίωση, σύμφωνα με τα αναφερόμενα στο άρθρο 373 του ν. 4412/2016.

Με την επιφύλαξη των διατάξεων του ν. 4412/2016, για την εκδίκαση των διαφορών του παρόντος άρθρου εφαρμόζονται οι διατάξεις του π.δ. 18/1989.

3.5 Ματαίωση Διαδικασίας

Η αναθέτουσα αρχή ματαιώνει ή δύναται να ματαιώσει εν όλω ή εν μέρει αιτιολογημένα τη διαδικασία ανάθεσης, για τους λόγους και υπό τους όρους του άρθρου 106 του ν. 4412/2016, μετά από γνώμη της αρμόδιας Επιτροπής του Διαγωνισμού. Επίσης, αν διαπιστωθούν σφάλματα ή παραλείψεις σε οποιοδήποτε στάδιο της διαδικασίας ανάθεσης, μπορεί, μετά από γνώμη του αρμόδιου οργάνου, να ακυρώσει μερικώς τη διαδικασία ή να αναμορφώσει ανάλογα το αποτέλεσμα της ή να αποφασίσει την επανάληψή της από το σημείο που εμφίλοχώρησε το σφάλμα ή η παράλειψη.

Ειδικότερα, η αναθέτουσα αρχή ματαιώνει τη διαδικασία σύναψης όταν αυτή αποβεί άγονη είτε λόγω μη υποβολής προσφοράς είτε λόγω απόρριψης όλων των προσφορών, καθώς και στην περίπτωση του δευτέρου εδαφίου της παρ. 7 του άρθρου 105, περί κατακύρωσης και σύναψης σύμβασης.

Επίσης μπορεί να ματαιώσει τη διαδικασία: α) λόγω παράτυπης διεξαγωγής της διαδικασίας ανάθεσης, εκτός εάν μπορεί να θεραπεύσει το σφάλμα ή την παράλειψη σύμφωνα με την παρ. 3 του άρθρου 106, β) αν οι οικονομικές και τεχνικές παράμετροι που σχετίζονται με τη διαδικασία ανάθεσης άλλαξαν ουσιωδώς και η εκτέλεση του συμβατικού αντικείμενου δεν ενδιαφέρει πλέον την αναθέτουσα αρχή ή τον φορέα για τον οποίο προορίζεται το υπό ανάθεση αντικείμενο, γ) αν λόγω ανωτέρας βίας, δεν είναι δυνατή η κανονική εκτέλεση της σύμβασης, δ) αν η επιλεγείσα προσφορά κριθεί ως μη συμφέρουσα από οικονομική άποψη, ε) στην περίπτωση των παρ. 3 και 4 του άρθρου 97, περί χρόνου ισχύος προσφορών, στ) για άλλους επιτακτικούς λόγους δημοσίου συμφέροντος, όπως ιδίως, δημόσιας υγείας ή προστασίας του περιβάλλοντος.

4. ΟΡΟΙ ΕΚΤΕΛΕΣΗΣ ΤΗΣ ΣΥΜΒΑΣΗΣ

4.1 Εγγύηση (καλής εκτέλεσης)

Για την υπογραφή της σύμβασης απαιτείται η παροχή εγγύησης καλής εκτέλεσης, σύμφωνα με το άρθρο 72 παρ. 4 του ν. 4412/2016, το ύψος της οποίας ανέρχεται σε ποσοστό **4%** επί της εκτιμώμενης αξίας της σύμβασης, εκτός Φ.Π.Α., χωρίς να συμπεριλαμβάνονται τα δικαιώματα προαίρεσης και η οποία κατατίθεται μέχρι και την υπογραφή του συμφωνητικού. Με την επιφύλαξη των γραμματίων που εκδίδονται από το Ταμείο Παρακαταθηκών και Δανείων η εγγύηση καλής εκτέλεσης, προκειμένου να γίνει αποδεκτή, πρέπει να περιλαμβάνει κατ' ελάχιστον τα αναφερόμενα στην παρ. 12 του άρθρου 72 του ν. 4412/2016 στοιχεία, πλην αυτού της περ. η (βλ. την παράγραφο 2.1.5. της παρούσας), και, επιπλέον, τον τίτλο και τον αριθμό της σχετικής σύμβασης, εφόσον ο τελευταίος είναι γνωστός. Το περιεχόμενό της είναι σύμφωνο με το υπόδειγμα που περιλαμβάνεται στο Παράρτημα IV της Διακήρυξης και τα οριζόμενα στο άρθρο 72 του ν. 4412/2016.

Η εγγύηση καλής εκτέλεσης της σύμβασης καλύπτει συνολικά και χωρίς διακρίσεις την εφαρμογή όλων των όρων της σύμβασης και κάθε απαίτηση της αναθέτουσας αρχής έναντι του αναδόχου.

Σε περίπτωση τροποποίησης της σύμβασης κατά την παράγραφο 4.5, η οποία συνεπάγεται αύξηση της συμβατικής αξίας, ο ανάδοχος είναι υποχρεωμένος να καταθέσει πριν την τροποποίηση, συμπληρωματική εγγύηση το ύψος της οποίας ανέρχεται σε ποσοστό **4%** επί του ποσού της αύξησης, εκτός Φ.Π.Α..

Η εγγύηση καλής εκτέλεσης επιστρέφεται στο σύνολό της μετά από την ποσοτική και ποιοτική παραλαβή του συνόλου του αντικειμένου της σύμβασης.

Σε περίπτωση που στο πρωτόκολλο οριστικής και ποσοτικής παραλαβής αναφέρονται παρατηρήσεις ή υπάρχει εκπρόθεσμη παροχή, η επιστροφή της εγγύησης καλής εκτέλεσης γίνεται μετά από την αντιμετώπιση, σύμφωνα με όσα προβλέπονται, των παρατηρήσεων και του εκπρόθεσμου. Αν οι υπηρεσίες είναι διαιρετές και η παράδοση γίνεται, σύμφωνα με τη σύμβαση, τμηματικά, η εγγύηση καλής εκτέλεσης αποδεσμεύεται σταδιακά, κατά το ποσόν που αναλογεί στην αξία του τμήματος της υπηρεσίας που παραλήφθηκε οριστικά. Για τη σταδιακή αποδέσμευσή της απαιτείται προηγούμενη γνωμοδότηση του αρμόδιου συλλογικού οργάνου. Εάν στο πρωτόκολλο παραλαβής αναφέρονται παρατηρήσεις ή υπάρχει εκπρόθεσμη παράδοση, η παραπάνω σταδιακή αποδέσμευση γίνεται μετά από την αντιμετώπιση, σύμφωνα με όσα προβλέπονται, των παρατηρήσεων και του εκπρόθεσμου.

4.2 Συμβατικό πλαίσιο – Εφαρμοστέα νομοθεσία

Κατά την εκτέλεση της σύμβασης εφαρμόζονται οι διατάξεις του ν. 4412/2016, όπως τροποποιήθηκε και ισχύει, οι όροι της παρούσας διακήρυξης και συμπληρωματικά ο Αστικός Κώδικας.

4.3 Όροι εκτέλεσης της σύμβασης

Κατά την εκτέλεση της σύμβασης ο ανάδοχος τηρεί τις υποχρεώσεις στους τομείς του περιβαλλοντικού, κοινωνικοασφαλιστικού και εργατικού δικαίου, που έχουν θεσπιστεί με το δίκαιο της Ένωσης, το εθνικό δίκαιο, συλλογικές συμβάσεις ή διεθνείς διατάξεις περιβαλλοντικού, κοινωνικοασφαλιστικού και εργατικού δικαίου, οι οποίες απαριθμούνται στο Παράρτημα Χ του Προσαρτήματος Α του ν. 4412/2016, όπως τροποποιήθηκε και ισχύει.

Η τήρηση των εν λόγω υποχρεώσεων από τον ανάδοχο και τους υπεργολάβους του ελέγχεται και βεβαιώνεται από τα όργανα που επιβλέπουν την εκτέλεση της σύμβασης και τις αρμόδιες δημόσιες αρχές και υπηρεσίες που ενεργούν εντός των ορίων της ευθύνης και της αρμοδιότητάς τους.

Ο ανάδοχος δεσμεύεται ότι:

α) σε όλα τα στάδια που προηγήθηκαν της σύμβασης δεν ενήργησε αθέμιτα, παράνομα ή καταχρηστικά και ότι θα εξακολουθήσει να μην ενεργεί κατ' αυτόν τον τρόπο κατά το στάδιο εκτέλεσης της σύμβασης,

β) ότι θα δηλώσει αμελλητί στην αναθέτουσα αρχή, από τη στιγμή που λάβει γνώση, οποιαδήποτε κατάσταση (ακόμη και ενδεχόμενη) σύγκρουσης συμφερόντων (προσωπικών, οικογενειακών, οικονομικών, πολιτικών ή άλλων κοινών συμφερόντων, συμπεριλαμβανομένων και αντικρουόμενων επαγγελματικών συμφερόντων) μεταξύ των νομίμων ή εξουσιοδοτημένων εκπροσώπων του καθώς και υπαλλήλων ή συνεργατών τους οποίους απασχολεί στην εκτέλεση της σύμβασης (π.χ. με σύμβαση υπεργολαβίας) και μελών του προσωπικού της αναθέτουσας αρχής που εμπλέκονται καθ' οιονδήποτε τρόπο στη διαδικασία εκτέλεσης της σύμβασης ή/και μπορούν να επηρεάσουν την έκβαση και τις αποφάσεις της αναθέτουσας αρχής περί την εκτέλεσή της, οποτεδήποτε και εάν η κατάσταση αυτή προκύψει κατά τη διάρκεια εκτέλεσης της σύμβασης.

Οι ως άνω υποχρεώσεις και απαγορεύσεις ισχύουν, αν ο ανάδοχος είναι ένωση, για όλα τα μέλη της ένωσης, καθώς και για τους υπεργολάβους που χρησιμοποιεί. Στο συμφωνητικό περιλαμβάνεται σχετική δεσμευτική δήλωση τόσο του αναδόχου όσο και των υπεργολάβων του.

4.4 Υπεργολαβία

4.4.1. Ο Ανάδοχος δεν απαλλάσσεται από τις συμβατικές του υποχρεώσεις και ευθύνες λόγω ανάθεσης της εκτέλεσης τμήματος/τμημάτων της σύμβασης σε υπεργολάβους. Η τήρηση των υποχρεώσεων της παρ. 2 του άρθρου 18 του ν. 4412/2016 από υπεργολάβους δεν αίρει την ευθύνη του κυρίου αναδόχου.

4.4.2. Κατά την υπογραφή της σύμβασης ο κύριος ανάδοχος υποχρεούται να αναφέρει στην αναθέτουσα αρχή το όνομα, τα στοιχεία επικοινωνίας και τους νόμιμους εκπροσώπους των υπεργολάβων του, οι οποίοι συμμετέχουν στην εκτέλεση αυτής, εφόσον είναι γνωστά τη συγκεκριμένη χρονική στιγμή. Επιπλέον, υποχρεούται να γνωστοποιεί στην αναθέτουσα αρχή κάθε αλλαγή των πληροφοριών αυτών, κατά τη διάρκεια της σύμβασης, καθώς και τις απαιτούμενες πληροφορίες σχετικά με κάθε νέο υπεργολάβο, τον οποίο ο κύριος ανάδοχος χρησιμοποιεί εν συνεχεία στην εν λόγω σύμβαση, προσκομίζοντας τα σχετικά συμφωνητικά/δηλώσεις συνεργασίας. Σε περίπτωση διακοπής της συνεργασίας του Αναδόχου με υπεργολάβο/ υπεργολάβους της σύμβασης, αυτός υποχρεούται σε άμεση γνωστοποίηση της διακοπής αυτής στην Αναθέτουσα Αρχή, οφείλει δε να διασφαλίσει την ομαλή εκτέλεση του τμήματος/ των τμημάτων της σύμβασης είτε από τον ίδιο, είτε από νέο υπεργολάβο τον οποίο θα γνωστοποιήσει στην αναθέτουσα αρχή κατά την ως άνω διαδικασία.

4.4.3. Η αναθέτουσα αρχή επαληθεύει τη συνδρομή των λόγων αποκλεισμού για τους υπεργολάβους, όπως αυτοί περιγράφονται στην παράγραφο 2.2.3 και με τα αποδεικτικά μέσα της παραγράφου 2.2.9.2 της παρούσας, εφόσον το(α) τμήμα(τα) της σύμβασης, το(α) οποίο(α) ο ανάδοχος προτίθεται να αναθέσει υπό μορφή υπεργολαβίας σε τρίτους, υπερβαίνουν σωρευτικά το ποσοστό του τριάντα τοις εκατό (30%) της συνολικής αξίας της σύμβασης. Επιπλέον, προκειμένου να μην αθετούνται οι υποχρεώσεις της παρ. 2 του άρθρου 18 του ν. 4412/2016, δύναται να επαληθεύσει τους ως άνω λόγους και για τμήμα ή τμήματα της σύμβασης που υπολείπονται του ως άνω ποσοστού.

Όταν από την ως άνω επαλήθευση προκύπτει ότι συντρέχουν λόγοι αποκλεισμού απαιτεί την αντικατάστασή του, κατά τα ειδικότερα αναφερόμενα στις παρ. 5 και 6 του άρθρου 131 του ν. 4412/2016, όπως τροποποιήθηκε και ισχύει.

4.5 Τροποποίηση σύμβασης κατά τη διάρκειά της

Η σύμβαση μπορεί να τροποποιείται κατά τη διάρκειά της, χωρίς να απαιτείται νέα διαδικασία σύναψης σύμβασης, μόνο σύμφωνα με τους όρους και τις προϋποθέσεις του άρθρου 132 του ν. 4412/2016 και κατόπιν απόφασης του αρμόδιου οργάνου, ήτοι του Διοικητικού Συμβουλίου της Ε.Α.Γ.Μ.Ε.

Μετά τη λύση της σύμβασης λόγω της έκπτωσης του αναδόχου, σύμφωνα με το άρθρο 203 του ν. 4412/2016 και την παράγραφο 5.2. της παρούσας, όπως και σε περίπτωση καταγγελίας για όλους λόγους της παραγράφου 4.6, πλην αυτού της περ. (α), η αναθέτουσα αρχή δύναται να προσκαλέσει τον/τους επόμενο/ους, κατά σειρά κατάταξης οικονομικό φορέα που συμμετέχει-ουν στην παρούσα διαδικασία ανάθεσης της συγκεκριμένης σύμβασης και να του/τους προτείνει να αναλάβει/ουν το ανεκτέλεστο αντικείμενο της σύμβασης, με τους ίδιους όρους και προϋποθέσεις και σε τίμημα που δεν θα υπερβαίνει την προσφορά που είχε υποβάλει ο έκπτωτος (ρήτρα υποκατάστασης): Η σύμβαση συνάπτεται, εφόσον εντός της τεθείσας προθεσμίας περιέλθει στην αναθέτουσα αρχή έγγραφη και ανεπιφύλακτη αποδοχή της. Η άπρακτη πάροδος της προθεσμίας θεωρείται ως απόρριψη της πρότασης. Αν αυτός δεν δεχθεί την πρόταση σύναψης σύμβασης, η αναθέτουσα αρχή προσκαλεί τον επόμενο υποψήφιο κατά σειρά κατάταξης, ακολουθώντας κατά τα λοιπά την ίδια διαδικασία.

4.6 Δικαίωμα μονομερούς λύσης της σύμβασης

4.6.1. Η αναθέτουσα αρχή μπορεί, με τις προϋποθέσεις που ορίζουν οι κείμενες διατάξεις, να καταγγείλει τη σύμβαση κατά τη διάρκεια της εκτέλεσής της, εφόσον:

- α) η σύμβαση έχει υποστεί ουσιώδη τροποποίηση, κατά την έννοια της παρ. 4 του άρθρου 132 του ν. 4412/2016, που θα απαιτούσε νέα διαδικασία σύναψης σύμβασης
- β) ο ανάδοχος, κατά το χρόνο της ανάθεσης της σύμβασης, τελούσε σε μια από τις καταστάσεις που αναφέρονται στην παράγραφο 2.2.3.1 και, ως εκ τούτου, θα έπρεπε να έχει αποκλειστεί από τη διαδικασία σύναψης της σύμβασης,
- γ) η σύμβαση δεν έπρεπε να ανατεθεί στον ανάδοχο λόγω σοβαρής παραβίασης των υποχρεώσεων που υπέχει από τις Συνθήκες και την Οδηγία 2014/24/ΕΕ, η οποία έχει αναγνωρισθεί με απόφαση του Δικαστηρίου της Ένωσης στο πλαίσιο διαδικασίας δυνάμει του άρθρου 258 της ΣΛΕΕ.
- δ) ο ανάδοχος καταδικαστεί αμετάκλητα, κατά τη διάρκεια εκτέλεσης της σύμβασης, για ένα από τα αδικήματα που αναφέρονται στην παρ. 2.2.3.1 της παρούσας,
- ε) ο ανάδοχος πτωχεύσει ή υπαχθεί σε διαδικασία ειδικής εκκαθάρισης ή τεθεί υπό αναγκαστική διαχείριση από εκκαθαριστή ή από το δικαστήριο ή υπαχθεί σε διαδικασία πτωχευτικού συμβιβασμού ή αναστείλει τις επιχειρηματικές του δραστηριότητες ή υπαχθεί σε διαδικασία εξυγίανσης και δεν τηρεί τους όρους αυτής ή εάν βρεθεί σε οποιαδήποτε ανάλογη κατάσταση, προκύπτουσα από παρόμοια διαδικασία, προβλεπόμενη σε εθνικές διατάξεις νόμου. Η αναθέτουσα αρχή μπορεί να μην καταγγείλει τη σύμβαση, υπό την προϋπόθεση ότι ο ανάδοχος ο οποίος θα βρεθεί σε μία εκ των καταστάσεων που αναφέρονται στην περίπτωση αυτή αποδεικνύει ότι είναι σε θέση να εκτελέσει τη σύμβαση, λαμβάνοντας υπόψη τις ισχύουσες διατάξεις και τα μέτρα για τη συνέχιση της επιχειρηματικής του λειτουργίας.
- στ) ο ανάδοχος παραβεί αποδεδειγμένα τις υποχρεώσεις του που απορρέουν από την δέσμευση ακεραιότητας της παρ. 4.3. της παρούσας, ως αναλυτικά περιγράφονται στο συνημμένο στην παρούσα σχέδιο σύμβασης.

5. ΕΙΔΙΚΟΙ ΟΡΟΙ ΕΚΤΕΛΕΣΗΣ ΤΗΣ ΣΥΜΒΑΣΗΣ

5.1 Τρόπος πληρωμής

5.1.1. Η πληρωμή του αναδόχου θα πραγματοποιηθεί τμηματικά, ανά φάση ολοκλήρωσης της υλοποίησης του συμβατικού αντικειμένου, σύμφωνα με τα αναφερόμενα στα άρθρα 2.2 και 5 του Παραρτήματος Ι της παρούσας Διακήρυξης.

Η πληρωμή του συμβατικού τιμήματος θα γίνεται με την προσκόμιση των νόμιμων παραστατικών και δικαιολογητικών που προβλέπονται από τις διατάξεις του άρθρου 200 παρ. 5 του ν. 4412/2016, καθώς και κάθε άλλου δικαιολογητικού που τυχόν ήθελε ζητηθεί από τις αρμόδιες υπηρεσίες που διενεργούν τον έλεγχο και την πληρωμή.

5.1.2. Τον Ανάδοχο βαρύνουν οι υπέρ τρίτων κρατήσεις, ως και κάθε άλλη επιβάρυνση, σύμφωνα με την κείμενη νομοθεσία, μη συμπεριλαμβανομένου Φ.Π.Α. Ιδίως βαρύνεται με τις ακόλουθες κρατήσεις:

α) Κράτηση 0,07% η οποία υπολογίζεται επί της αξίας κάθε πληρωμής προ φόρων και κρατήσεων της αρχικής, καθώς και κάθε συμπληρωματικής σύμβασης Υπέρ της Ενιαίας Ανεξάρτητης Αρχής Δημοσίων Συμβάσεων.

β) Κράτηση ύψους 0,02% υπέρ της ανάπτυξης και συντήρησης του ΟΠΣ ΕΣΗΔΗΣ, η οποία υπολογίζεται επί της αξίας, εκτός ΦΠΑ, της αρχικής, καθώς και κάθε συμπληρωματικής σύμβασης. Το ποσό αυτό παρακρατείται σε κάθε πληρωμή από την αναθέτουσα αρχή στο όνομα και για λογαριασμό του Υπουργείου Ψηφιακής Διακυβέρνησης, σύμφωνα με την παρ. 6 του άρθρου 36 του ν. 4412/2016.

γ) Κράτηση 0,06% η οποία υπολογίζεται επί της αξίας κάθε πληρωμής προ φόρων και κρατήσεων της αρχικής καθώς και κάθε συμπληρωματικής σύμβασης υπέρ της Αρχής Εξέτασης Προδικαστικών Προσφυγών (άρθρο 350 παρ. 3 του ν. 4412/2016).

Οι υπέρ τρίτων κρατήσεις υπόκεινται στο εκάστοτε ισχύον αναλογικό τέλος χαρτοσήμου 3% και στην επ' αυτού εισφορά υπέρ ΟΓΑ 20%.

Με κάθε πληρωμή θα γίνεται η προβλεπόμενη από την κείμενη νομοθεσία παρακράτηση φόρου εισοδήματος αξίας 8% επί του καθαρού ποσού (άρθρο 64, παρ.2 του Ν. 4172/2013).

5.2 Κήρυξη οικονομικού φορέα εκπτώτου - Κυρώσεις

Ο ανάδοχος, με την επιφύλαξη της συνδρομής λόγων ανωτέρας βίας, κηρύσσεται υποχρεωτικά έκπτωτος από την σύμβαση και από κάθε δικαίωμα που απορρέει από αυτήν:

α) στην περίπτωση της παρ. 7 του άρθρου 105 περί κατακύρωσης και σύναψης σύμβασης

β) στην περίπτωση που δεν εκπληρώσει τις υποχρεώσεις του που απορρέουν από τη σύμβαση ή/και δεν συμμορφωθεί με τις σχετικές γραπτές εντολές της υπηρεσίας, που είναι σύμφωνες με τη σύμβαση ή τις κείμενες διατάξεις, εντός του συμφωνημένου χρόνου εκτέλεσης της σύμβασης,

γ) εφόσον δεν παράσχει τις υπηρεσίες ή δεν υποβάλει τα παραδοτέα ή δεν προβεί στην αντικατάστασή τους μέσα στον συμβατικό χρόνο ή στον χρόνο παράτασης που του δοθεί, σύμφωνα με τα όσα προβλέπονται στο άρθρο 217 περί διάρκειας σύμβασης παροχής υπηρεσίας και την παράγραφο 6.2 της παρούσας, με την επιφύλαξη της επόμενης παραγράφου.

Στην περίπτωση συνδρομής λόγου έκπτωσης του αναδόχου από τη σύμβαση κατά την ως άνω περίπτωση (γ), η αναθέτουσα αρχή κοινοποιεί στον ανάδοχο ειδική όχληση, η οποία μνημονεύει τις διατάξεις του άρθρου 203 του ν. 4412/2016 και περιλαμβάνει συγκεκριμένη περιγραφή των ενεργειών στις οποίες οφείλει να προβεί ο ανάδοχος, προκειμένου να συμμορφωθεί, μέσα σε προθεσμία 30 ημερών από την κοινοποίηση της ανωτέρω όχλησης. Αν η προθεσμία, που τεθεί με την ειδική όχληση, παρέλθει, χωρίς ο ανάδοχος να

συμμορφωθεί, κηρύσσεται έκπτωτος μέσα σε προθεσμία τριάντα (30) ημερών από την άπρακτη πάροδο της προθεσμίας συμμόρφωσης.

Ο ανάδοχος δεν κηρύσσεται έκπτωτος για λόγους που αφορούν σε υπαιτιότητα του φορέα εκτέλεσης της σύμβασης ή αν συντρέχουν λόγοι ανωτέρας βίας.

Στον ανάδοχο που κηρύσσεται έκπτωτος από τη σύμβαση, επιβάλλεται, με απόφαση του αποφαινόμενου οργάνου, ύστερα από γνωμοδότηση του αρμόδιου οργάνου, το οποίο υποχρεωτικά καλεί τον ενδιαφερόμενο προς παροχή εξηγήσεων, αθροιστικά η παρακάτω κύρωση:

α) ολική κατάπτωση της εγγύησης καλής εκτέλεσης της σύμβασης,

Επιπλέον, σε βάρος του αναδόχου μπορεί να επιβληθεί και προσωρινός αποκλεισμός του από το σύνολο των συμβάσεων προμηθειών ή υπηρεσιών των φορέων που εμπíπτουν στις διατάξεις του ν. 4412/2016, κατά τα ειδικότερα προβλεπόμενα στο άρθρο 74, περί αποκλεισμού οικονομικού φορέα από δημόσιες συμβάσεις.

Αν οι υπηρεσίες παρασχεθούν από υπαιτιότητα του αναδόχου μετά τη λήξη της διάρκειας της σύμβασης και μέχρι λήξης του χρόνου της παράτασης που χορηγήθηκε, επιβάλλονται εις βάρος του ποινικές ρήτρες, με αιτιολογημένη απόφαση της αναθέτουσας αρχής.

Οι ποινικές ρήτρες υπολογίζονται ως εξής:

α) για καθυστέρηση που περιορίζεται σε χρονικό διάστημα που δεν υπερβαίνει το 50% της προβλεπόμενης συνολικής διάρκειας της σύμβασης ή σε περίπτωση τμηματικών/ενδιαμέσων προθεσμιών της αντίστοιχης προθεσμίας επιβάλλεται ποινική ρήτρα 2,5% επί της συμβατικής αξίας χωρίς ΦΠΑ των υπηρεσιών που παρασχέθηκαν εκπρόθεσμα,

β) για καθυστέρηση που υπερβαίνει το 50% επιβάλλεται ποινική ρήτρα 5% χωρίς ΦΠΑ επί της συμβατικής αξίας των υπηρεσιών που παρασχέθηκαν εκπρόθεσμα,

γ) οι ποινικές ρήτρες για υπέρβαση των τμηματικών προθεσμιών είναι ανεξάρτητες από τις επιβαλλόμενες για υπέρβαση της συνολικής διάρκειας της σύμβασης και δύνανται να ανακαλούνται με αιτιολογημένη απόφαση της αναθέτουσας αρχής, αν οι υπηρεσίες που αφορούν στις ως άνω τμηματικές προθεσμίες παρασχεθούν μέσα στη συνολική της διάρκεια και τις εγκεκριμένες παρατάσεις αυτής και με την προϋπόθεση ότι το σύνολο της σύμβασης έχει εκτελεστεί πλήρως.

Το ποσό των ποινικών ρητρών αφαιρείται/συμψηφίζεται από/με την αμοιβή του αναδόχου.

Η επιβολή ποινικών ρητρών δεν στερεί από την αναθέτουσα αρχή το δικαίωμα να κηρύξει τον ανάδοχο έκπτωτο.

5.3 Διοικητικές προσφυγές κατά τη διαδικασία εκτέλεσης των συμβάσεων

Ο ανάδοχος μπορεί κατά των αποφάσεων που επιβάλλουν σε βάρος του κυρώσεις, δυνάμει των όρων των άρθρων 5.2 (Κήρυξη οικονομικού φορέα έκπτωτου - Κυρώσεις), 6.2. (Διάρκεια σύμβασης), 6.3. (Παραλαβή του αντικειμένου της σύμβασης), 6.4. (Απόρριψη συμβατικών υλικών – αντικατάσταση), καθώς και κατ' εφαρμογή των συμβατικών όρων να ασκήσει προσφυγή για λόγους νομιμότητας και ουσίας ενώπιον του φορέα που εκτελεί τη σύμβαση μέσα σε ανατρεπτική προθεσμία (30) ημερών από την ημερομηνία της κοινοποίησης ή της πλήρους γνώσης της σχετικής απόφασης. Η εμπρόθεσμη άσκηση της προσφυγής αναστέλλει τις επιβαλλόμενες κυρώσεις. Επί της προσφυγής αποφασίζει το αρμοδίως αποφαινόμενο όργανο, ύστερα από γνωμοδότηση του προβλεπόμενου στις περιπτώσεις β' και δ' της παραγράφου 11 του άρθρου 221 του ν.4412/2016 οργάνου, εντός προθεσμίας τριάντα (30) ημερών από την άσκησή της, άλλως θεωρείται ως σιωπηρώς απορριφθείσα. Κατά της απόφασης αυτής δεν χωρεί η άσκηση άλλης οποιασδήποτε φύσης διοικητικής προσφυγής. Αν κατά της απόφασης που επιβάλλει κυρώσεις δεν ασκηθεί εμπρόθεσμα η προσφυγή ή αν απορριφθεί αυτή από το αποφαινόμενο αρμοδίως όργανο, η απόφαση

καθίσταται οριστική. Αν ασκηθεί εμπρόθεσμα προσφυγή, αναστέλλονται οι συνέπειες της απόφασης μέχρι αυτή να οριστικοποιηθεί.

5.4 Δικαστική επίλυση διαφορών

Κάθε διαφορά μεταξύ των συμβαλλόμενων μερών που προκύπτει από τις συμβάσεις που συνάπτονται στο πλαίσιο της παρούσας διακήρυξης, επιλύεται με την άσκηση προσφυγής ή αγωγής στο Διοικητικό Εφετείο της Περιφέρειας, στην οποία εκτελείται εκάστη σύμβαση, κατά τα ειδικότερα οριζόμενα στις παρ. 1 έως και 6 του άρθρου 205Α του ν. 4412/2016. Πριν από την άσκηση της προσφυγής στο Διοικητικό Εφετείο προηγείται υποχρεωτικά η τήρηση της ενδικοφανούς διαδικασίας που προβλέπεται στο άρθρο 205 του ν. 4412/2016 και την παράγραφο 5.3 της παρούσας, διαφορετικά η προσφυγή απορρίπτεται ως απαράδεκτη. Αν ο ανάδοχος της σύμβασης είναι κοινοπραξία, η προσφυγή ασκείται είτε από την ίδια είτε από όλα τα μέλη της. Δεν απαιτείται η τήρηση ενδικοφανούς διαδικασίας αν ασκείται από τον ενδιαφερόμενο αγωγή, στο δικόγραφο της οποίας δεν σωρεύεται αίτημα ακύρωσης ή τροποποίησης διοικητικής πράξης ή παράλειψης.

6. ΕΙΔΙΚΟΙ ΟΡΟΙ ΕΚΤΕΛΕΣΗΣ

6.1 Παρακολούθηση της σύμβασης

6.1.1. Η παρακολούθηση της εκτέλεσης της Σύμβασης και η διοίκηση αυτής θα διενεργηθεί από Ειδική Επιστημονική Επιτροπή Παρακολούθησης και Παραλαβής της Σύμβασης η οποία συγκροτείται από την Ε.Α.Γ.Μ.Ε. και η οποία και θα εισηγείται στο αρμόδιο αποφαινόμενο όργανο για όλα τα ζητήματα που αφορούν στην προσήκουσα εκτέλεση όλων των όρων της σύμβασης και στην εκπλήρωση των υποχρεώσεων του αναδόχου, στη λήψη των επιβεβλημένων μέτρων λόγω μη τήρησης των ως άνω όρων και ιδίως για ζητήματα που αφορούν σε τροποποίηση του αντικειμένου και παράταση της διάρκειας της σύμβασης, υπό τους όρους του άρθρου 132 του ν. 4412/2016.

6.1.2. Η αρμόδια υπηρεσία μπορεί, με απόφασή της να ορίζει για την παρακολούθηση της σύμβασης ως επόπτη με καθήκοντα εισηγητή υπάλληλο της υπηρεσίας. Με την ίδια απόφαση δύνανται να ορίζονται και άλλοι υπάλληλοι της αρμόδιας υπηρεσίας ή των εξυπηρετούμενων από την σύμβαση φορέων, στους οποίους ανατίθενται επιμέρους καθήκοντα για την παρακολούθηση της σύμβασης. Σε αυτή την περίπτωση ο επόπτης λειτουργεί ως συντονιστής.

Τα καθήκοντα του επόπτη είναι, ενδεικτικά, η πιστοποίηση της εκτέλεσης του αντικειμένου της σύμβασης, καθώς και ο έλεγχος της συμμόρφωσης του αναδόχου με τους όρους της σύμβασης. Με εισήγηση του επόπτη η υπηρεσία που διοικεί τη σύμβαση μπορεί να απευθύνει έγγραφα με οδηγίες και εντολές προς τον ανάδοχο που αφορούν στην εκτέλεση της σύμβασης.

6.1.3. Για την προσήκουσα και έγκαιρη παραλαβή των υπηρεσιών τηρείται από τον ανάδοχο ημερολόγιο στο οποίο καταγράφονται η τμηματική εκτέλεση του αντικειμένου της σύμβασης, η καθημερινή απασχόληση του προσωπικού σε αριθμό και ειδικότητα, έκτακτα συμβάντα και άλλα στοιχεία που σχετίζονται με την εκτέλεση της σύμβασης. Το ημερολόγιο συνυπογράφεται από τον επόπτη της σύμβασης, που μπορεί να σημειώσει επί αυτού παρατηρήσεις για την τήρηση των όρων της σύμβασης και φυλάσσεται στον χώρο εκτέλεσης της υπηρεσίας ή όταν αυτό δεν είναι εφικτό προσκομίζεται από τον ανάδοχο στη έδρα της υπηρεσίας, εφόσον τούτο ζητηθεί. Οι καταγραφές του αποτελούν στοιχείο για την παραλαβή του αντικειμένου της σύμβασης από την επιτροπή παραλαβής.

6.2 Διάρκεια σύμβασης

6.2.1. Η διάρκεια της σύμβασης ορίζεται σε δεκατέσσερις (14) μήνες από την υπογραφή της. Αναλυτικές πληροφορίες αναφορικά με τη συνολική διάρκεια της σύμβασης και τα επιμέρους στάδια παροχής υπηρεσιών ή υποβολής των παραδοτέων ορίζονται στα άρθρα 2 και 3 του παραρτήματος Ι της διακήρυξης.

6.2.2. Η συνολική διάρκεια της σύμβασης μπορεί να παρατείνεται μετά από αιτιολογημένη απόφαση της αναθέτουσας αρχής μέχρι το 50% αυτής ύστερα από σχετικό αίτημα του αναδόχου που υποβάλλεται πριν από τη λήξη της διάρκειάς της, σε αντικειμενικά δικαιολογημένες περιπτώσεις που δεν οφείλονται σε υπαιτιότητα του αναδόχου. Αν λήξει η συνολική διάρκεια της σύμβασης, χωρίς να υποβληθεί εγκαίρως αίτημα παράτασης ή, αν λήξει η παραταθείσα, κατά τα ανωτέρω, διάρκεια, χωρίς να υποβληθούν στην αναθέτουσα αρχή τα παραδοτέα της σύμβασης, ο ανάδοχος κηρύσσεται έκπτωτος. Αν οι υπηρεσίες παρασχεθούν από υπαιτιότητα του αναδόχου μετά τη λήξη της διάρκειας της σύμβασης, και μέχρι λήξης του χρόνου της παράτασης που χορηγήθηκε επιβάλλονται εις βάρος του ποινικές ρήτρες, σύμφωνα με το άρθρο 218 του ν. 4412/2016 και το άρθρο 5.2.2 της παρούσας.

6.3 Παραλαβή του αντικειμένου της σύμβασης

6.3.1 Η παραλαβή των παρεχόμενων παραδοτέων γίνεται από Ειδική Επιστημονική Επιτροπή Παρακολούθησης και Παραλαβής της Σύμβασης η οποία συγκροτείται από την Ε.Α.Γ.Μ.Ε., σύμφωνα με την παράγραφο 3 και 11 περ. δ' του άρθρου 221. Η παραλαβή των παρεχόμενων παραδοτέων θα γίνεται ανά

φάση ολοκλήρωσης της υλοποίησης του συμβατικού αντικειμένου, σύμφωνα με τα αναφερόμενα στα άρθρα 2.2. και 5 του Παραρτήματος Ι της παρούσας Διακήρυξης.

6.3.2 Κατά τη διαδικασία παραλαβής διενεργείται ο απαιτούμενος έλεγχος, σύμφωνα με τα οριζόμενα στη σύμβαση, μπορεί δε να καλείται να παραστεί και ο ανάδοχος. Μετά την ολοκλήρωση της διαδικασίας, η επιτροπή παραλαβής: α) είτε παραλαμβάνει τις σχετικές υπηρεσίες ή παραδοτέα, εφόσον καλύπτονται οι απαιτήσεις της σύμβασης χωρίς έγκριση ή απόφαση του αποφαινομένου οργάνου, β) είτε εισηγείται για την παραλαβή με παρατηρήσεις ή την απόρριψη των παρεχομένων υπηρεσιών ή παραδοτέων, σύμφωνα με τις παραγράφους 3 και 4. Τα ανωτέρω εφαρμόζονται και σε τμηματικές παραλαβές.

6.3.3 Αν η επιτροπή παραλαβής κρίνει ότι οι παρεχόμενες υπηρεσίες ή τα παραδοτέα δεν ανταποκρίνονται πλήρως στους όρους της σύμβασης, συντάσσεται πρωτόκολλο προσωρινής παραλαβής, που αναφέρει τις παρεκκλίσεις που διαπιστώθηκαν από τους όρους της σύμβασης και γνωμοδοτεί αν οι αναφερόμενες παρεκκλίσεις επηρεάζουν την καταλληλότητα των παρεχομένων υπηρεσιών ή παραδοτέων και συνεπώς αν μπορούν οι τελευταίες να καλύψουν τις σχετικές ανάγκες.

6.3.4 Για την εφαρμογή της προηγούμενης παραγράφου ορίζονται τα ακόλουθα:

α) Στην περίπτωση που διαπιστωθεί ότι, δεν επηρεάζεται η καταλληλότητα, με αιτιολογημένη απόφαση του αρμόδιου αποφαινομένου οργάνου, μπορεί να εγκριθεί η παραλαβή των εν λόγω παρεχομένων υπηρεσιών ή παραδοτέων, με έκπτωση επί της συμβατικής αξίας, η οποία θα πρέπει να είναι ανάλογη προς τις διαπιστωθείσες παρεκκλίσεις. Μετά την έκδοση της ως άνω απόφασης, η επιτροπή παραλαβής υποχρεούται να προβεί στην οριστική παραλαβή των παρεχομένων υπηρεσιών ή παραδοτέων της σύμβασης και να συντάξει σχετικό πρωτόκολλο οριστικής παραλαβής, σύμφωνα με τα αναφερόμενα στην απόφαση.

β) Αν διαπιστωθεί ότι επηρεάζεται η καταλληλότητα, με αιτιολογημένη απόφαση του αρμόδιου αποφαινομένου οργάνου απορρίπτονται οι παρεχόμενες υπηρεσίες ή τα παραδοτέα, με την επιφύλαξη των οριζομένων στο άρθρο 220.

6.3.5 Αν παρέλθει χρονικό διάστημα μεγαλύτερο των τριάντα (30) ημερών από την ημερομηνία υποβολής του παραδοτέου από τον οικονομικό φορέα και δεν έχει εκδοθεί πρωτόκολλο παραλαβής της παραγράφου 2 ή πρωτόκολλο με παρατηρήσεις της παραγράφου 3, θεωρείται ότι η παραλαβή έχει συντελεσθεί αυτοδίκαια.

6.3.6 Ανεξάρτητα από την, κατά τα ανωτέρω, αυτοδίκαιη παραλαβή και την πληρωμή του αναδόχου, πραγματοποιούνται οι προβλεπόμενοι από τη σύμβαση έλεγχοι από επιτροπή που συγκροτείται με απόφαση του αρμοδίου αποφαινομένου οργάνου, στην οποία δεν μπορεί να συμμετέχουν ο πρόεδρος και τα μέλη της επιτροπής της παραγράφου 1. Η παραπάνω επιτροπή παραλαβής προβαίνει σε όλες τις διαδικασίες παραλαβής που προβλέπονται από την σύμβαση και συντάσσει τα σχετικά πρωτόκολλα. Οι εγγυητικές επιστολές προκαταβολής και καλής εκτέλεσης δεν επιστρέφονται πριν την ολοκλήρωση όλων των προβλεπόμενων από τη σύμβαση ελέγχων και τη σύνταξη των σχετικών πρωτοκόλλων. Οποιαδήποτε ενέργεια που έγινε από την αρχική επιτροπή παραλαβής, δεν λαμβάνεται υπόψη.

Η παραλαβή των παρεχομένων υπηρεσιών ή/και παραδοτέων γίνεται από επιτροπή παραλαβής που συγκροτείται, σύμφωνα με τις παραγράφους 3 και 11 περ. δ' του άρθρου 221 του ν. 4412/2016.

6.4 Απόρριψη παραδοτέων – Αντικατάσταση

Σε περίπτωση οριστικής απόρριψης ολόκληρου ή μέρους των παρεχομένων υπηρεσιών ή /και παραδοτέων με έκπτωση επί της συμβατικής αξίας, με απόφαση της αναθέτουσας αρχής μπορεί να εγκρίνεται αντικατάσταση των υπηρεσιών ή/και παραδοτέων αυτών με άλλα, που να είναι σύμφωνα με τους όρους της σύμβασης, μέσα σε τακτή προθεσμία που ορίζεται από την απόφαση αυτή. Αν η αντικατάσταση γίνεται μετά τη λήξη της συνολικής διάρκειας της σύμβασης, η προθεσμία που ορίζεται για την αντικατάσταση δεν

μπορεί να είναι μεγαλύτερη του 25% της συνολικής διάρκειας της σύμβασης, ο δε ανάδοχος υπόκειται σε ποινικές ρητρες, σύμφωνα με το άρθρο 218 του ν. 4412/2016 και την παράγραφο 5.2.2 της παρούσας, λόγω εκπρόθεσμης παράδοσης.

Αν ο ανάδοχος δεν αντικαταστήσει τις υπηρεσίες ή/και τα παραδοτέα που απορρίφθηκαν μέσα στην προθεσμία που του τάχθηκε και εφόσον έχει λήξει η συνολική διάρκεια, κηρύσσεται έκπτωτος και υπόκειται στις προβλεπόμενες κυρώσεις.

6.5 Καταγγελία της σύμβασης- Υποκατάσταση αναδόχου

6.5.1 Στην περίπτωση που, κατά την εκτέλεση της σύμβασης, ο ανάδοχος καταδικαστεί αμετάκλητα για ένα από τα αδικήματα που αναφέρονται στην παρ. 2.2.3.1 της παρούσας, η αναθέτουσα αρχή δύναται να καταγγείλει μονομερώς τη σύμβαση και να αναζητήσει τυχόν αξιώσεις αποζημίωσης, σύμφωνα με τις σχετικές διατάξεις του ΑΚ, περί αμφοτεροβαρών συμβάσεων.

6.5.2 Εάν ο ανάδοχος πτωχεύσει ή υπαχθεί σε διαδικασία εξυγίανσης ή ειδικής εκκαθάρισης ή τεθεί υπό αναγκαστική διαχείριση από εκκαθαριστή ή από το δικαστήριο ή υπαχθεί σε διαδικασία πτωχευτικού συμβιβασμού ή αναστείλει τις επιχειρηματικές του δραστηριότητες ή εάν βρίσκεται σε οποιαδήποτε ανάλογη κατάσταση, προκύπτουσα από παρόμοια διαδικασία, προβλεπόμενη σε εθνικές διατάξεις νόμου, η αναθέτουσα αρχή δύναται, ομοίως, να καταγγείλει μονομερώς τη σύμβαση και να αναζητήσει τυχόν αξιώσεις αποζημίωσης, σύμφωνα με τις σχετικές διατάξεις του ΑΚ.

6.5.3 Σε αμφότερες τις ως άνω περιπτώσεις καταγγελίας της σύμβασης, η αναθέτουσα αρχή δύναται να προσκαλέσει τον/τους επόμενο/ους, κατά σειρά, μειοδότη/ες της διαδικασίας ανάθεσης της συγκεκριμένης σύμβασης και να του/τους προτείνει να αναλάβει/ουν την παροχή των υπηρεσιών του έκπτωτου αναδόχου, με τους ίδιους όρους και προϋποθέσεις και βάσει της προσφοράς που είχε υποβάλει ο έκπτωτος (ρητή ρήτρα υποκατάστασης).

ΠΑΡΑΡΤΗΜΑΤΑ

ΠΑΡΑΡΤΗΜΑ Ι – ΑΝΑΛΥΤΙΚΗ ΠΕΡΙΓΡΑΦΗ ΦΥΣΙΚΟΥ ΚΑΙ ΟΙΚΟΝΟΜΙΚΟΥ ΑΝΤΙΚΕΙΜΕΝΟΥ ΤΗΣ ΣΥΜΒΑΣΗΣ

ΜΕΡΟΣ Α - ΠΕΡΙΓΡΑΦΗ ΦΥΣΙΚΟΥ ΑΝΤΙΚΕΙΜΕΝΟΥ ΤΗΣ ΣΥΜΒΑΣΗΣ

ΑΡΘΡΟ 1. ΣΚΟΠΟΣ ΑΝΑΤΙΘΕΜΕΝΩΝ ΥΠΗΡΕΣΙΩΝ

Το Φυσικό Αντικείμενο της παρούσας σύμβασης συνίσταται στην εκπόνηση βυθομετρικών, γεωλογικών και ιζηματολογικών ερευνών στον πυθμένα επιλεγμένων περιοχών (ευρύτερη περιοχή Φ.Χ. Σκύρος), συμπεριλαμβανομένης και της διάθεσης κατάλληλου ωκεανογραφικού σκάφους καθώς και του απαιτούμενου επιστημονικού εξοπλισμού, προς εκπλήρωση των κατωτέρω σκοπών:

1. Λεπτομερής μορφολογική αποτύπωση του πυθμένα επιλεγμένων περιοχών με τη χρήση ηχοβολιστικού συστήματος,
2. Σεισμική διασκόπηση του βυθού και των υποστρωμάτων του με τη χρήση ηχοβολιστικών συσκευών,
3. Δειγματοληψίες επιφανειακών και υπο-επιφανειακών ιζημάτων του πυθμένα με τη χρήση: (α) δειγματολήπτη τύπου van veen, (β) δειγματολήπτη τύπου box-corer και (γ) πυρηνολήπτη βαρύτητας.

Ο Ανάδοχος που θα αναδειχθεί από τον παρόντα διαγωνισμό θα αναλάβει:

(α) τη διάθεση έμπειρων και ικανών στελεχών του (που θα συνεργαστούν με το προσωπικό της Αναθέτουσας Αρχής),

(β) τη διάθεση του απαραίτητου τεχνικού, πληροφοριακού και πλωτού εξοπλισμού και

(γ) την από τον ίδιο εκτέλεση των εν πλω εργασιών.

ΑΡΘΡΟ 2. ΥΠΗΡΕΣΙΕΣ ΠΡΟΣ ΑΝΑΘΕΣΗ

2.1 Αντικείμενο, Περιγραφή (Αναλυτική περιγραφή των Υπηρεσιών)

- Καθορισμός θέσης με τη χρήση συστήματος GPS
- Πραγματοποίηση σεισμικών και βαθυμετρικών διασκοπήσεων του πυθμένα
- Πραγματοποίηση δειγματοληψιών επιφανειακών ιζημάτων του πυθμένα
- Πραγματοποίηση πυρηνοληψιών μήκους έως 3m κάτω από την επιφάνεια του πυθμένα

Επιγραμματικά, οι υπηρεσίες που θα παρασχεθούν από τον ανάδοχο είναι οι παρακάτω αναφερόμενες:

E1.1: Κατανόηση από τον Ανάδοχο των απαιτήσεων (τεχνικές προδιαγραφές και πρωτόκολλα εργασιών υπαίθρου-δειγματοληψίας), των απαιτούμενων εργασιών και παραδοτέων, σύμφωνα με τους δεσμευτικούς όρους της Σύμβασης,

E1.2: Προετοιμασία ωκεανογραφικού σκάφους/σκαφών, κατάλληλου/ων, για την εκτέλεση των πλώων σε παράκτιες και βαθύτερες περιοχές,

E1.3: Έλεγχος καλής λειτουργίας και εκτέλεση δοκιμών με τον απαιτούμενο επιστημονικό εξοπλισμό (π.χ. βυθόμετρο),

E1.4: Σύνταξη τεύχους «Έκθεση Προγραμματισμού και Εκτέλεσης των εργασιών υπαίθρου»,

- E1.5: Εκτέλεση πλόνων (σύμφωνα με το εγκεκριμένο τεύχος «Έκθεση Προγραμματισμού και Εκτέλεσης των εργασιών υπαίθρου»),
- E1.6: Καθορισμός θέσης με τη χρήση συστήματος GPS,
- E1.7: Καταγραφή σεισμικών και βαθυμετρικών διασκοπήσεων του πυθμένα, με τη χρήση κατάλληλων βυθομετρικών συστημάτων και τομογράφων διαφόρων ηχητικών πηγών και συχνοτήτων εκπομπής (σύμφωνα με το εγκεκριμένο τεύχος «Έκθεση Προγραμματισμού και Εκτέλεσης των εργασιών υπαίθρου»),
- E1.8: Εκτέλεση δειγματοληψιών επιφανειακών ιζημάτων του πυθμένα ή/και μικρών πυρήνων (<40cm), με τη χρήση δειγματολήπτη τύπου Dietz-La-Fond και box-corer (σύμφωνα με το εγκεκριμένο τεύχος «Έκθεση Προγραμματισμού και Εκτέλεσης των εργασιών υπαίθρου»),
- E1.9: Συλλογή πυρήνων (μήκους έως 3m) από τον πυθμένα, με τη χρήση πυρηνολήπτη βαρύτητας (σύμφωνα με το εγκεκριμένο τεύχος «Έκθεση Προγραμματισμού και Εκτέλεσης των εργασιών υπαίθρου»).

2.2 Χρονοδιάγραμμα εκτέλεσης υπηρεσιών - Χρονοδιάγραμμα παραδοτέων – Κοστολόγηση

ΠΙΝΑΚΑΣ 1: Πίνακας υπηρεσιών, παραδοτέων, κοστολόγησης και χρονοδιαγράμματος παροχής υπηρεσιών & παράδοσης παραδοτέων

Παραδοτέα Ανατιθεμένων Υπηρεσιών						
Φάσεις	Περιγραφή Παραδοτέου	Σχετικές ενέργειες (από τις προαναφερόμενες)	Ποσότητα Παραδοτέου	Προβλεπόμενο χρονικό σημείο (σε σχέση με την διάρκεια της σύμβασης)	Προαπαιτούμενα για την πληρωμή	Αξία επί του συνόλου
1 ^η Φάση	A. Προγραμματισμός και προετοιμασία εκτέλεσης εργασιών υπαίθρου					
	A.1: Έκθεση Προγραμματισμού και Εκτέλεσης των εργασιών υπαίθρου	E1.1, E1.2, E1.3, E1.4	1 (τεύχος)	μέχρι την 31 ^η ημέρα του 2 ^{ου} μήνα από την έναρξη ισχύος της σύμβασης	Έκδοση Πρωτοκόλλου Οριστικής Ποσοτικής και Ποιοτικής Τμηματικής Παραλαβής	10%
2 ^η Φάση	B. Γεωλογική-ιζηματολογική και τεκτονική υποθαλάσσια χαρτογράφηση στην περιοχή μελέτης: καθορισμός θέσης με τη χρήση συστήματος GPS, πραγματοποίηση σεισμικών και βαθυμετρικών διασκοπήσεων του πυθμένα, δειγματοληψιών και πυρηνοληψιών					
	B.1: Έκθεση ταξιδιού	E1.5, E1.6, E1.7, E1.8	1 (τεύχος)	μέχρι την 31 ^η ημέρα του 8 ^{ου} μήνα από την έναρξη ισχύος της σύμβασης	Έκδοση Πρωτοκόλλου Οριστικής Ποσοτικής και Ποιοτικής Τμηματικής Παραλαβής	5%
	B.2: Δείγματα (grab samples) ή/και μικροί πυρήνες (<40cm)	E1.5, E1.6, E1.8	50 (δείγματα)	μέχρι την 31 ^η ημέρα του 8 ^{ου} μήνα από την έναρξη ισχύος της σύμβασης	Έκδοση Πρωτοκόλλου Οριστικής Ποσοτικής και Ποιοτικής Τμηματικής Παραλαβής	5%
	B.3: Ψηφιακά δεδομένα ακουστικών και σεισμικών καταγραφών σε μορφή SEG-Y	E1.5, E1.6, E1.7	1000 (ναυτικά μίλια)	μέχρι την 31 ^η ημέρα του 8 ^{ου} μήνα από την έναρξη ισχύος της σύμβασης	Έκδοση Πρωτοκόλλου Οριστικής Ποσοτικής και Ποιοτικής Τμηματικής Παραλαβής	20%

Γ. Γεωλογική-ιζηματολογική και τεκτονική υποθαλάσσια χαρτογράφηση στην περιοχή μελέτης: καθορισμός θέσης με τη χρήση συστήματος GPS, πραγματοποίηση σεισμικών και βαθυμετρικών διασκοπήσεων του πυθμένα, δειγματοληψιών και πυρηνοληψιών						
3^η Φάση	Γ.1: Έκθεση ταξιδιού	E1.5, E1.6, E1.7, E1.8, E1.9	1 (τεύχος)	μέχρι την 31 ^η ημέρα του 14 ^{ου} μήνα από την έναρξη ισχύος της σύμβασης	Έκδοση Πρωτοκόλλου Οριστικής Ποσοτικής και Ποιοτικής Τμηματικής Παραλαβής	5%
	Γ.2: Δείγματα (grab samples) ή/και μικροί πυρήνες (<40cm)	E1.5, E1.6, E1.8	200 (δείγματα)	μέχρι την 31 ^η ημέρα του 14 ^{ου} μήνα από την έναρξη ισχύος της σύμβασης	Έκδοση Πρωτοκόλλου Οριστικής Ποσοτικής και Ποιοτικής Τμηματικής Παραλαβής	30%
	Γ.3: Ψηφιακά δεδομένα ακουστικών και σεισμικών καταγραφών σε μορφή SEG-Y	E1.5, E1.6, E1.7	1000 (ναυτικά μίλια)	μέχρι την 31 ^η ημέρα του 14 ^{ου} μήνα από την έναρξη ισχύος της σύμβασης	Έκδοση Πρωτοκόλλου Οριστικής Ποσοτικής και Ποιοτικής Τμηματικής Παραλαβής	20%
	Γ.4: Πυρήνες (> 50cm και <3m)	E1.9	25 (πυρήνες)	μέχρι την 31 ^η ημέρα του 14 ^{ου} μήνα από την έναρξη ισχύος της σύμβασης	Έκδοση Πρωτοκόλλου Οριστικής Ποσοτικής και Ποιοτικής Τμηματικής Παραλαβής	5%
ΣΥΝΟΛΙΚΟΣ ΠΡΟΫΠΟΛΟΓΙΣΜΟΣ (χωρίς ΦΠΑ) :						€ 199.500

ΑΡΘΡΟ 3. ΤΟΠΟΣ ΚΑΙ ΔΙΑΡΚΕΙΑ ΠΑΡΟΧΗΣ ΥΠΗΡΕΣΙΩΝ

1. Τόπος παροχής των υπηρεσιών ορίζονται οι θαλάσσιες περιοχές (ευρύτερη περιοχή Φ.Χ. Σκύρος), όπως αυτές καθορίζονται αναλυτικά στο ΠΑΡΑΡΤΗΜΑ VII. Ο ανάδοχος θα παρέχει καθ' όλη τη διάρκεια του έργου την απαραίτητη υποδομή σε εξοπλισμό με δικά του έξοδα και δαπάνες.
2. Η συνεργασία με την Αναθέτουσα Αρχή θα πραγματοποιείται στις εγκαταστάσεις της Κεντρικής Υπηρεσίας της Ε.Α.Γ.Μ.Ε. και στον τόπο παροχής των υπηρεσιών, πλην διαφορετικών περιπτώσεων που κρίνονται αναγκαίο από τον Ανάδοχο και εγκρίνονται από την Ειδική Επιστημονική Επιτροπή Παρακολούθησης και Παραλαβής της Σύμβασης.
3. Η παροχή υπηρεσιών του Αναδόχου και σε τυχόν άλλες εγκαταστάσεις, που επισύρει επί πλέον κόστος για την Αναθέτουσα Αρχή, δεν είναι επιτρεπτή.
4. Διάρκεια παροχής Υπηρεσιών: από την υπογραφή της σύμβασης και για διάστημα δεκατεσσάρων (14) μηνών.

ΜΕΡΟΣ Β - ΟΙΚΟΝΟΜΙΚΟ ΑΝΤΙΚΕΙΜΕΝΟ ΤΗΣ ΣΥΜΒΑΣΗΣ**ΑΡΘΡΟ 4. ΟΙΚΟΝΟΜΙΚΟ ΑΝΤΙΚΕΙΜΕΝΟ – ΣΤΟΙΧΕΙΑ ΧΡΗΜΑΤΟΔΟΤΗΣΗΣ**

1. Φορέας χρηματοδότησης της παρούσας σύμβασης είναι το Υπουργείο Περιβάλλοντος και Ενέργειας (κωδ. 1012900), μέσω του Επιχειρησιακού Προγράμματος του ΕΠΑνΕΚ σε συνέχεια της πρόσκλησης με α/α 2646 (κωδ. πρόσκλησης 095), κωδ. ΣΑ Ε1751. Η δαπάνη για την εν λόγω σύμβαση βαρύνει την σχετική πίστωση του προϋπολογισμού του οικονομικού έτους 2022 της Ε.Α.Γ.Μ.Ε.
2. Η παρούσα σύμβαση χρηματοδοτείται από Πιστώσεις του Προγράμματος Δημοσίων Επενδύσεων (αριθ. ενάριθ. έργου 2018ΣΕ17510013) Ευρωπαϊκό Ταμείο Περιφερειακής Ανάπτυξης (Ε.Τ.Π.Α.) και ως εκ τούτου η θετική γνώμη της ΔΑ αποτελεί όρο για την χρηματοδότηση της Πράξης. Η σύμβαση περιλαμβάνεται στο Υπόεργο Νο.-3 «Χρήση ωκεανογραφικού σκάφους και επιστημονικού εξοπλισμού για την εκπόνηση εργασιών υποθαλάσσιας γεωλογίας (GEOMARINE)» της Πράξης με τίτλο: «Δράσεις Γεωλογικών Χαρτογραφήσεων Ελλάδας για τη Στήριξη της Καινοτομίας και της Επιχειρηματικότητας (GEOINFRA)», η οποία έχει ενταχθεί στο Επιχειρησιακό Πρόγραμμα «Ανταγωνιστικότητα – Επιχειρηματικότητα - Καινοτομία 2014-2020», άξονας προτεραιότητας 1 «Ανάπτυξη επιχειρηματικότητας με τομεακές προτεραιότητες», με βάση την απόφαση ένταξης με αρ. πρωτ. 9036/2996/Α3 – 28-12-2018 της Ειδικής Υπηρεσίας Διαχείρισης Ε.Π. «Ανταγωνιστικότητα – Επιχειρηματικότητα -Καινοτομία» (ΑΔΑ: 970Π465ΧΙ8-ΘΔΘ) και έχει λάβει κωδικό MIS 5030010.
3. Η εκτιμώμενη αξία της σύμβασης για την παροχή των προαναφερθέντων υπηρεσιών, ανέρχεται στο ποσό των εκατόν ενενήντα εννέα χιλιάδων πεντακοσίων ευρώ (€ 199.500,00) πλέον Φ.Π.Α. 24%, ή διακοσίων σαράντα επτά χιλιάδων τριακοσίων ογδόντα ευρώ (€ 247.380,00) συμπεριλαμβανομένου του αναλογούντος Φ.Π.Α. 24%.



**ΑΡΘΡΟ 5. ΤΡΟΠΟΣ ΠΛΗΡΩΜΗΣ – ΚΡΑΤΗΣΕΙΣ**

1. Οι πληρωμές για την εξόφληση των παρεχόμενων υπηρεσιών θα γίνονται τμηματικά με βάση την αναλυτική κοστολόγηση των παραδοτέων ανά φάση του έργου, μετά από την έκδοση του σχετικού πρωτοκόλλου παραλαβής των παραδοτέων.
2. Οι επιμέρους χρονικές φάσεις στις οποίες επιμερίζεται το έργο είναι οι ακόλουθες:
 - ΦΑΣΗ 1: 1^{ΟΣ} ΕΩΣ ΚΑΙ 2^{ΟΣ} ΜΗΝΑΣ ΑΠΟ ΤΗΝ ΕΝΑΡΞΗ ΤΟΥ ΕΡΓΟΥ
 - ΦΑΣΗ 2: 3^{ΟΣ} ΕΩΣ ΚΑΙ 8^{ΟΣ} ΜΗΝΑΣ ΑΠΟ ΤΗΝ ΕΝΑΡΞΗ ΤΟΥ ΕΡΓΟΥ
 - ΦΑΣΗ 3: 9^{ΟΣ} ΕΩΣ ΚΑΙ 14^{ΟΣ} ΜΗΝΑΣ ΑΠΟ ΤΗΝ ΕΝΑΡΞΗ ΤΟΥ ΕΡΓΟΥ
3. Για την παραλαβή-πιστοποίηση των παραδοτέων θα συσταθεί από την Αναθέτουσα Αρχή Ειδική Επιστημονική Επιτροπή Παρακολούθησης και Παραλαβής της Σύμβασης. Η παραλαβή των παραδοτέων της σύμβασης θα γίνεται κατά την ολοκλήρωση κάθε φάσης, σύμφωνα με τα αναφερόμενα στο άρθρο 6.3 της διακήρυξης.
4. Η τελική πληρωμή/εξόφληση των υπηρεσιών θα γίνει μετά από την παραλαβή και πιστοποίηση του τελευταίου παραδοτέου, η οποία θα αποτελεί και την αποπληρωμή του Αναδόχου.
5. Για όλες τις πληρωμές θα εκδίδονται τα απαραίτητα δικαιολογητικά. Για κάθε πληρωμή ο ανάδοχος υποχρεούται να προσκομίζει στην Αναθέτουσα Αρχή νόμιμο παραστατικό πληρωμής, συνοδευόμενο από φορολογική και ασφαλιστική ενημερότητα (από τον οικείο Ασφαλιστικό Φορέα). Κάθε πληρωμή του Αναδόχου θα επιβαρύνεται με τον αναλογούντα Φ.Π.Α. και τις νόμιμες κρατήσεις σύμφωνα με την ισχύουσα νομοθεσία.



**ΠΑΡΑΡΤΗΜΑ ΙΙ – ΕΥΡΩΠΑΪΚΟ ΕΝΙΑΙΟ ΕΓΓΡΑΦΟ ΣΥΜΒΑΣΗΣ (Ε.Ε.Ε.Σ.)**

Το έντυπο Ε.Ε.Ε.Σ. που συνοδεύει την παρούσα Διακήρυξη είναι αναρτημένο, σε μορφή .PDF και .XML, στη διαδικτυακή πύλη www.promitheus.gov.gr του Ε.Σ.Η.ΔΗ.Σ., στην οποία η Διακήρυξη έλαβε Συστημικό Αύξοντα Αριθμό

ΠΑΡΑΡΤΗΜΑ ΙΙΙ – ΥΠΟΔΕΙΓΜΑ ΟΙΚΟΝΟΜΙΚΗΣ ΠΡΟΣΦΟΡΑΣ

Η οικονομική προσφορά θα πρέπει να αναγράφει την συνολική τιμή προσφοράς, σύμφωνα με τα αναφερόμενα στη διακήρυξη του διαγωνισμού.

Τίτλος Πράξης: «Υπηρεσίες χρήσης ωκεανογραφικού σκάφους και επιστημονικού εξοπλισμού»		
Αναθέτουσα Αρχή: Ε.Α.Γ.Μ.Ε.	MIS: 5030010	Επιχειρησιακό Πρόγραμμα «ΕΠΑνΕΚ»
Τίτλος Σύμβασης:	Ανάθεση Παροχής Υπηρεσιών εκπόνησης βυθομετρικών, γεωλογικών και ιζηματολογικών ερευνών στον πυθμένα επιλεγμένων περιοχών, στις οποίες συμπεριλαμβάνεται και η διάθεση κατάλληλου ωκεανογραφικού σκάφους καθώς και του απαιτούμενου επιστημονικού εξοπλισμού.	
Υλοποίηση Υπηρεσιών προς Ανάθεση: Ε.1.1 – Ε.1.9		
Προσφερόμενη τιμή	ΜΕ ΦΠΑ	ΧΩΡΙΣ ΦΠΑ
Προσφερόμενη τιμή (αριθμητικώς)		
Προσφερόμενη τιμή (ολογράφως)		

(Εξουσιοδοτημένη ψηφιακή υπογραφή)



ΠΑΡΑΡΤΗΜΑ IV – ΥΠΟΔΕΙΓΜΑΤΑ ΕΓΓΥΗΤΙΚΩΝ ΕΠΙΣΤΟΛΩΝ

1. ΕΓΓΥΗΤΙΚΗ ΕΠΙΣΤΟΛΗ ΣΥΜΜΕΤΟΧΗΣ ΣΤΟΝ ΔΙΑΓΩΝΙΣΜΟ

ΕΚΔΟΤΗΣ

Όνομασία Τράπεζας

Κατάστημα.....

(Δ/ση οδός - αριθμός ΤΚ, fax)

Ημερομηνία έκδοσης

Προς: **Την ΕΛΛΗΝΙΚΗ ΑΡΧΗ ΓΕΩΛΟΓΙΚΩΝ ΚΑΙ ΜΕΤΑΛΛΕΥΤΙΚΩΝ ΕΡΕΥΝΩΝ,**

Σπύρου Λούη 1, Γ' είσοδος Ολυμπιακού Χωριού, 13677 – Αχαρνές

Εγγυητική επιστολή υπ' αριθμ. για ευρώ

Με την παρούσα εγγυόμαστε, ανέκκλητα και ανεπιφύλακτα παραιτούμενοι του δικαιώματος της διαιρέσεως και διζήσεως, υπέρ

(i) [σε περίπτωση φυσικού προσώπου]: (ονοματεπώνυμο, πατρώνυμο), ΑΦΜ:
(διεύθυνση)....., ή

(ii) [σε περίπτωση νομικού προσώπου]: (πλήρη επωνυμία), ΑΦΜ:
(διεύθυνση)..... ή

(iii) [σε περίπτωση ένωσης ή κοινοπραξίας:] των φυσικών / νομικών προσώπων

α) (πλήρη επωνυμία), ΑΦΜ: (διεύθυνση).....

β) (πλήρη επωνυμία), ΑΦΜ: (διεύθυνση).....

γ) (πλήρη επωνυμία), ΑΦΜ: (διεύθυνση).....

μελών της Ένωσης ή Κοινοπραξίας, ατομικά για κάθε μια από αυτές και ως αλληλέγγυα και εις ολόκληρο υπόχρεων μεταξύ τους εκ της ιδιότητάς τους ως μελών της Ένωσης ή Κοινοπραξίας,

και μέχρι του ποσού των €..... για τη συμμετοχή στον διενεργούμενο διαγωνισμό με καταληκτική ημερομηνία υποβολής προσφορών την .../.../..... για την ανάθεση της σύμβασης «Παροχή Υπηρεσιών εκπόνησης βυθομετρικών, γεωλογικών και ιζηματολογικών ερευνών στον πυθμένα επιλεγμένων περιοχών, στις οποίες συμπεριλαμβάνεται και η διάθεση κατάλληλου ωκεανογραφικού σκάφους καθώς και του απαιτούμενου επιστημονικού εξοπλισμού» εκτιμώμενης αξίας € χωρίς τον Φ.Π.Α., σύμφωνα με την με αριθμό .../2022 Διακήρυξή σας, ο οποίος θα διενεργηθεί την .../.../.....

Η παρούσα εγγύηση καλύπτει καθ' όλο το χρόνο ισχύος της μόνο τις από τη συμμετοχή στον ανωτέρω διαγωνισμό απορρέουσες υποχρεώσεις.



{Σε περίπτωση φυσικού προσώπου} : του εν λόγω προσώπου.

{Σε περίπτωση μεμονωμένης εταιρίας} : της εν λόγω Εταιρίας.

{ή σε περίπτωση Ένωσης ή Κοινοπραξίας} : των Εταιριών της Ένωσης ή Κοινοπραξίας ατομικά για κάθε μια από αυτές και ως αλληλέγγυα και εις ολόκληρο υπόχρεων μεταξύ τους εκ της ιδιότητάς τους ως μελών της Ένωσης ή Κοινοπραξίας.

Το ανωτέρω ποσό της εγγύησης τηρείται στη διάθεσή σας, το οποίο και υποχρεούμαστε να σας καταβάλουμε ολικά ή μερικά χωρίς καμία από μέρους μας αντίρρηση ή ένσταση και χωρίς να ερευνηθεί το βάσιμο ή μη της απαίτησής σας, μέσα σε πέντε (5) ημέρες από την έγγραφη ειδοποίησή σας.

Η παρούσα ισχύει μέχρι και την

(Σημείωση προς την Τράπεζα : ο χρόνος ισχύος πρέπει να είναι μεγαλύτερος τουλάχιστον κατά ένα (1) μήνα του χρόνου ισχύος της προσφοράς).

Αποδεχόμαστε να παρατείνουμε την ισχύ της εγγύησης, ύστερα από απλό έγγραφο της Υπηρεσίας σας, με την προϋπόθεση ότι το σχετικό αίτημά σας θα μας υποβληθεί πριν από την ημερομηνία λήξης της.

Σε περίπτωση κατάπτωσης της εγγύησης, το ποσό της κατάπτωσης υπόκειται στο εκάστοτε ισχύον πάγιο τέλος χαρτοσήμου.

Βεβαιώνουμε υπεύθυνα ότι το ποσό των εγγυητικών μας επιστολών που έχουν δοθεί στο Δημόσιο, στα ΝΠΔΔ και στα ΝΠΙΔ που ανήκουν στο κράτος, κατά την έννοια της επίτευξης κρατικού ή δημόσιου σκοπού, εποπτείας, διορισμού και ελέγχου της πλειοψηφίας της Διοίκησής τους ή επιχορηγούνται τακτικά από πόρους των ως άνω φορέων κατά 50% τουλάχιστον του ετήσιου προϋπολογισμού τους, καθώς και των λοιπών δημόσιων επιχειρήσεων, οργανισμών και ανώνυμων εταιρειών, που υπάγονται στο πεδίο εφαρμογής των διατάξεων του κεφ. Α΄ του Ν. 3429/2005 (Α΄ 314), όπως έχουν τροποποιηθεί και ισχύουν, συνυπολογίζοντας και το ποσό της παρούσας, δεν υπερβαίνει το όριο των εγγυήσεων που έχει καθορισθεί από το Υπουργείο Οικονομικών για την Τράπεζά μας.

(Εξουσιοδοτημένη υπογραφή)

2. ΕΓΓΥΗΤΙΚΗ ΕΠΙΣΤΟΛΗ ΚΑΛΗΣ ΕΚΤΕΛΕΣΗΣ ΤΗΣ ΣΥΜΒΑΣΗΣ

ΕΚΔΟΤΗΣ

Όνομασία Τράπεζας

Κατάστημα.....

(Δ/νση οδός -αριθμός ΤΚ, fax)

Ημερομηνία έκδοσης

Προς: **Την ΕΛΛΗΝΙΚΗ ΑΡΧΗ ΓΕΩΛΟΓΙΚΩΝ ΚΑΙ ΜΕΤΑΛΛΕΥΤΙΚΩΝ ΕΡΕΥΝΩΝ,**

Σπύρου Λούη 1, Γ' είσοδος Ολυμπιακού Χωριού, 13677 – Αχαρνές

Εγγυητική επιστολή υπ' αριθμ. για ευρώ

Με την παρούσα εγγυόμαστε, ανέκκλητα και ανεπιφύλακτα παραιτούμενοι του δικαιώματος της διαιρέσεως και διζήσεως, υπέρ

(i) [σε περίπτωση φυσικού προσώπου]: (ονοματεπώνυμο, πατρώνυμο), ΑΦΜ:
(διεύθυνση)....., ή

(ii) [σε περίπτωση νομικού προσώπου]: (πλήρη επωνυμία), ΑΦΜ:
(διεύθυνση)..... ή

(iii) [σε περίπτωση ένωσης ή κοινοπραξίας:] των φυσικών / νομικών προσώπων

α) (πλήρη επωνυμία), ΑΦΜ: (διεύθυνση).....

β) (πλήρη επωνυμία), ΑΦΜ: (διεύθυνση).....

γ) (πλήρη επωνυμία), ΑΦΜ: (διεύθυνση).....

μελών της Ένωσης ή Κοινοπραξίας, ατομικά για κάθε μια από αυτές και ως αλληλέγγυα και εις ολόκληρο υπόχρεων μεταξύ τους εκ της ιδιότητάς τους ως μελών της Ένωσης ή Κοινοπραξίας,

και μέχρι του ποσού των €..... για την καλή εκτέλεση της σύμβασης με αριθμό και τίτλο, που αφορά στον διενεργηθέντα διαγωνισμό με καταληκτική ημερομηνία υποβολής προσφορών την .../.../..... για την «Παροχή Υπηρεσιών εκπόνησης βυθομετρικών, γεωλογικών και ιζηματολογικών ερευνών στον πυθμένα επιλεγμένων περιοχών, στις οποίες συμπεριλαμβάνεται και η διάθεση κατάλληλου ωκεανογραφικού σκάφους καθώς και του απαιτούμενου επιστημονικού εξοπλισμού», εκτιμώμενης αξίας € χωρίς τον Φ.Π.Α., σύμφωνα με την με αριθμό/2022 Διακήρυξή σας, ο οποίος διενεργήθηκε την .../.../.....

Η παρούσα εγγύηση καλύπτει καθ' όλο το χρόνο ισχύος της μόνο τις από την καλή εκτέλεση της σύμβασης απορρέουσες υποχρεώσεις.

{Σε περίπτωση φυσικού προσώπου}: του εν λόγω προσώπου.

{Σε περίπτωση μεμονωμένης εταιρίας}: της εν λόγω Εταιρίας.

{ή σε περίπτωση Ένωσης ή Κοινοπραξίας}: των Εταιριών της Ένωσης ή Κοινοπραξίας ατομικά για κάθε μια από αυτές και ως αλληλέγγυα και εις ολόκληρο υπόχρεων μεταξύ τους εκ της ιδιότητάς τους ως μελών της Ένωσης ή Κοινοπραξίας.

Το ανωτέρω ποσό της εγγύησης τηρείται στη διάθεσή σας, το οποίο και υποχρεούμαστε να σας καταβάλουμε ολικά ή μερικά χωρίς καμία από μέρους μας αντίρρηση ή ένσταση και χωρίς να ερευνηθεί το βάσιμο ή μη της απαίτησής σας, μέσα σε πέντε (5) ημέρες από την έγγραφη ειδοποίησή σας.

Η παρούσα ισχύει μέχρις ότου αυτή μας επιστραφεί ή μέχρις ότου λάβουμε έγγραφη δήλωσή σας ότι μπορούμε να θεωρήσουμε την Τράπεζα μας απαλλαγμένη από κάθε σχετική υποχρέωση εγγυοδοσίας μας.

Σε περίπτωση κατάπτωσης της εγγύησης, το ποσό της κατάπτωσης υπόκειται στο εκάστοτε ισχύον πάγιο τέλος χαρτοσήμου.

Βεβαιώνουμε υπεύθυνα ότι το ποσό των εγγυητικών μας επιστολών που έχουν δοθεί στο Δημόσιο, στα ΝΠΔΔ και στα ΝΠΙΔ που ανήκουν στο κράτος, κατά την έννοια της επίτευξης κρατικού ή δημόσιου σκοπού, εποπτείας, διορισμού και ελέγχου της πλειοψηφίας της Διοίκησής τους ή επιχορηγούνται τακτικά από πόρους των ως άνω φορέων κατά 50% τουλάχιστον του ετήσιου προϋπολογισμού τους, καθώς και των λοιπών δημόσιων επιχειρήσεων, οργανισμών και ανώνυμων εταιρειών, που υπάγονται στο πεδίο εφαρμογής των διατάξεων του κεφ. Α' του Ν. 3429/2005 (Α' 314), όπως έχουν τροποποιηθεί και ισχύουν, συνυπολογίζοντας και το ποσό της παρούσας, δεν υπερβαίνει το όριο των εγγυήσεων που έχει καθορισθεί από το Υπουργείο Οικονομικών για την Τράπεζά μας.

(Εξουσιοδοτημένη υπογραφή)

ΠΑΡΑΡΤΗΜΑ V – ΥΠΟΔΕΙΓΜΑ ΒΙΟΓΡΑΦΙΚΟΥ ΣΗΜΕΙΩΜΑΤΟΣ**ΒΙΟΓΡΑΦΙΚΟ ΣΗΜΕΙΩΜΑ****ΠΡΟΣΩΠΙΚΑ ΣΤΟΙΧΕΙΑ**

Επώνυμο:	_____	Όνομα:	_____
Πατρώνυμο:	_____	Μητρώνυμο:	_____
Ημερομηνία Γέννησης:	_____	Τόπος Γέννησης:	_____
Τηλέφωνο:	_____	Email:	_____
Fax:	_____		
Διεύθυνση Κατοικίας:	_____		

ΕΚΠΑΙΔΕΥΣΗ

Όνομα Ιδρύματος	Τίτλος Πτυχίου	Ειδικότητα	Ημερομηνία Απόκτησης Πτυχίου

ΕΠΑΓΓΕΛΜΑΤΙΚΑ ΠΡΟΣΩΝΤΑ

Άδεια άσκησης επαγγέλματος	φορέας	Ειδικότητα	Ημερομηνία Απόκτησης Άδειας



ΕΠΑΓΓΕΛΜΑΤΙΚΗ
ΕΜΠΕΙΡΙΑ

Θέση ή Έργο	Εργοδότης	Καθήκοντα	Χρονική Περίοδος (μμ/εεεε)





ΠΑΡΑΡΤΗΜΑ VI – ΥΠΟΔΕΙΓΜΑ ΕΠΙΣΤΟΛΗΣ ΠΙΣΤΟΛΗΠΤΙΚΗΣ ΙΚΑΝΟΤΗΤΑΣ

Προς: την ΕΛΛΗΝΙΚΗ ΑΡΧΗ ΓΕΩΛΟΓΙΚΩΝ ΚΑΙ ΜΕΤΑΛΛΕΥΤΙΚΩΝ ΕΡΕΥΝΩΝ

Σπύρου Λούη 1, Γ' είσοδος Ολυμπιακού Χωριού, 13677 – Αχαρνές

Διαγωνισμός:.....(αριθμός Διακήρυξης και θέμα)

Από: [όνομα χρηματοπιστωτικού ιδρύματος]

Δ/ση:

Τηλ:

Αρ. Πρωτοκόλλου: Ημερ/νία:

ΘΕΜΑ: Επιστολή Πιστοληπτικής Ικανότητας

Αξιότιμοι Κύριοι,

Έχοντας υπόψη την αίτηση τ..... (ο «Υποψήφιος») με ημερομηνία/..../....., για την έκδοση επιστολής πιστοληπτικής ικανότητας προκειμένου να τη χρησιμοποιήσει κατά τη συμμετοχή της στο Διαγωνισμό (αριθμ. Πρωτ.2022...../.....) «Παροχή Υπηρεσιών εκπόνησης βυθομετρικών, γεωλογικών και ιζηματολογικών ερευνών στον πυθμένα επιλεγμένων περιοχών, στις οποίες συμπεριλαμβάνεται και η διάθεση κατάλληλου ωκεανογραφικού σκάφους καθώς και του απαιτούμενου επιστημονικού εξοπλισμού» (το «Έργο»), η τράπεζά μας δηλώνει ότι έχει λάβει γνώση της Διακήρυξης και των όρων αυτής.

Ο συνεργάζεται με την τράπεζά μας από/..../..... και η εκτέλεση των υποχρεώσεων του προς την τράπεζα είναι μέχρι σήμερα ικανοποιητική.

Έχοντας υπόψη την εικόνα τ....., ως πελάτη της τράπεζάς μας και την μέχρι σήμερα συνεργασία μας, η τράπεζά μας προτίθεται να εξετάσει αίτημα παροχής πίστωσης στ....., σε περίπτωση κατά την οποία του κατακυρωθεί ο διαγωνισμός, μέχρι του ποσού

Το ποσό της πίστωσης που θα εξετασθεί και θα αφορά σε χρηματοδότηση και πιστοδοτήσεις ανέρχεται σε

Το ποσό της πίστωσης που θα εξετασθεί και θα αφορά σε εγγυητικές επιστολές ανέρχεται σε

Η παρούσα επιστολή παρέχεται στην Εταιρεία αποκλειστικά και μόνο για τη συμμετοχή της στον προαναφερόμενο Διαγωνισμό και εκδόθηκε με βάση τα στοιχεία που περιέχονται στο αρχείο μας, χωρίς οιαδήποτε ευθύνη ή δέσμευση εκ μέρους μας, και ιδίως δέσμευση ή ανάληψη υποχρέωσης για παροχή οιασδήποτε πίστωσης, ούτε μπορεί να θεωρηθεί ότι αποτελεί εγγυητική επιστολή ή συμβουλή ή σύσταση σύμφωνα με το άρθρο 729 του Ελληνικού Αστικού Κώδικα. Συνεπώς, δεν επιτρέπεται να χρησιμοποιηθεί ή να παρουσιαστεί σε οποιοδήποτε άλλο οργανισμό ή εταιρεία εκτός από αυτόν στον οποίο





απευθύνεται ή για οιονδήποτε άλλο σκοπό, και ιδίως για τη χορήγηση οιασδήποτε πίστωσης προς την παραπάνω εταιρεία.

Για την[όνομα χρηματοπιστωτικού ιδρύματος]

.....

[στοιχεία και ιδιότητα υπογράφοντος]



ΠΑΡΑΡΤΗΜΑ VII – ΤΕΧΝΙΚΕΣ ΠΡΟΔΙΑΓΡΑΦΕΣ

1. ΠΕΡΙΒΑΛΛΟΝ ΤΟΥ ΕΡΓΟΥ

1.1 ΣΥΝΟΠΤΙΚΗ ΠΑΡΟΥΣΙΑΣΗ ΤΟΥ ΦΟΡΕΑ

Την ευθύνη παρακολούθησης της υλοποίησης, διασφάλισης της ομαλής λειτουργίας και παραλαβής του προς ανάθεση έργου (αναφερόμενου στο εξής ως **Έργο**) φέρει αποκλειστικά η Ελληνική Αρχή Γεωλογικών και Μεταλλευτικών Ερευνών (Ε.Α.Γ.Μ.Ε.), υπό την ιδιότητα της **Αναθέτουσας Αρχής** και του **Φορέα Υλοποίησης**.

Η Ε.Α.Γ.Μ.Ε., από την ίδρυσή της ως Ι.Γ.Ε.Υ. (1952) και μετέπειτα ως ΕΘ.Ι.Γ.Μ.Ε. και Ι.Γ.Μ.Ε. έως σήμερα, αποτελεί τον θεσμοθετημένο σύμβουλο της πολιτείας σε θέματα γεωεπιστημών, αρμόδιο για την βασική έρευνα υποδομής και την εκπόνηση εξειδικευμένων μελετών στα αντικείμενα της Γενικής και Εφαρμοσμένης Γεωλογίας, Υδατικών Πόρων και Γεωθερμίας, Ορυκτών Πόρων και Μεταλλευτικής, Φυσικών και Τεχνολογικών Κινδύνων. Η Ε.Α.Γ.Μ.Ε., ως νεοσύστατη πλέον Αρχή (Ν. 4602/2019), αποτελεί Νομικό Πρόσωπο Δημοσίου Δικαίου (Ν.Π.Δ.Δ.) που εποπτεύεται και ελέγχεται από το Υπουργείο Περιβάλλοντος και Ενέργειας (Υ.Π.ΕΝ.). Οργανώνεται και λειτουργεί κατά τα οριζόμενα στον Ν. 4602/2019 (ΦΕΚ 45/Α/09-03-2019 ΜΕΡΟΣ Β'), όπως φαίνεται αναλυτικά στο ακόλουθο διάγραμμα:



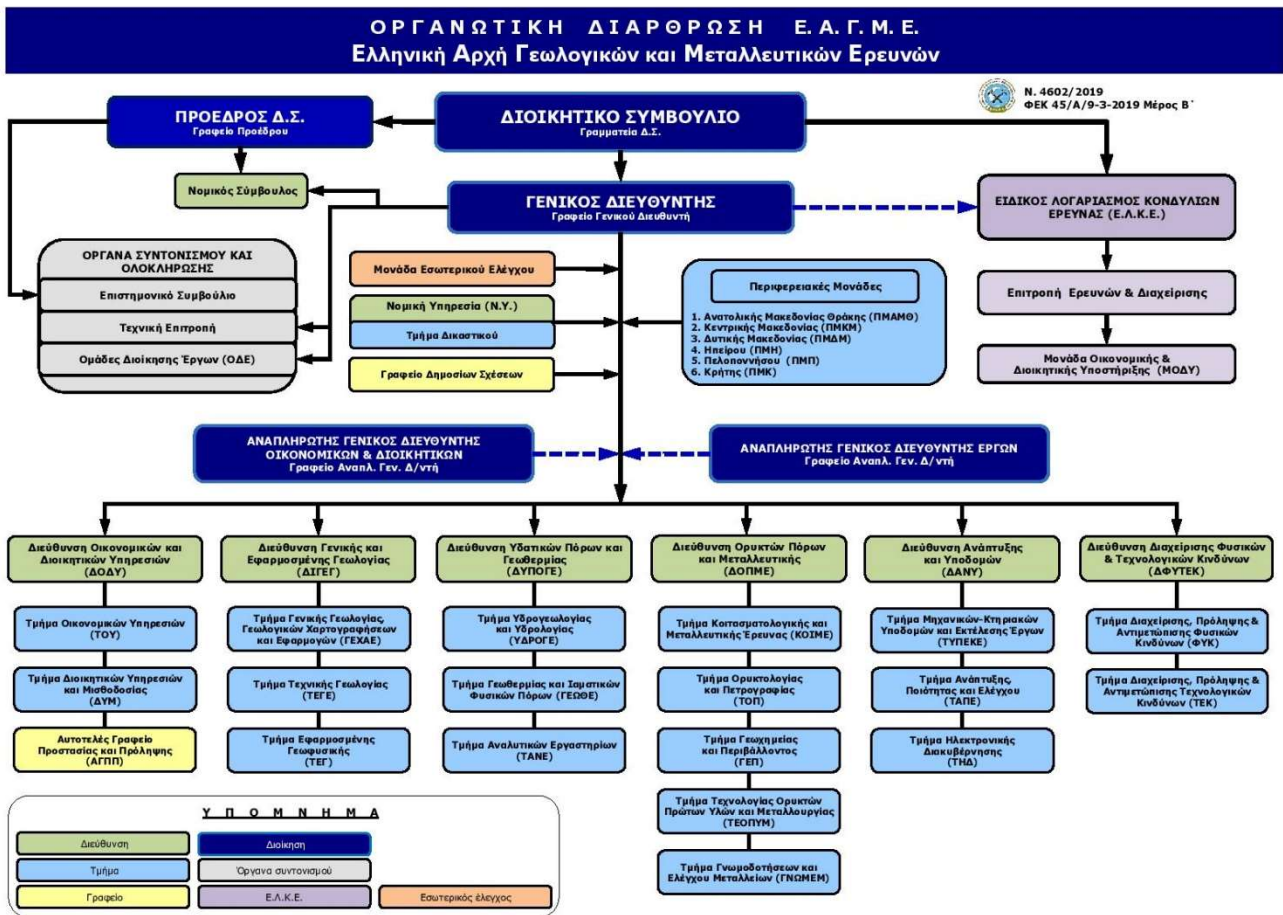

Η καθ' ύλην αρμόδια υπηρεσιακή μονάδα για την υλοποίηση του έργου GEOINFRA είναι το Τμήμα Γενικής Γεωλογίας, Γεωλογικών Χαρτογραφήσεων και Εφαρμογών (ΓΕ.ΧΑ.Ε.) της Διεύθυνσης Γενικής και Εφαρμοσμένης Γεωλογίας (Δι.Γ.Ε.Γ.). Η Ε.Α.Γ.Μ.Ε. αποτελεί σήμερα ένα σύγχρονο φορέα που υλοποιεί με επιτυχία μεγάλο αριθμό προγραμμάτων, έργων και δράσεων σε εθνική, περιφερειακή και τοπική κλίμακα. Οι σκοποί της Ε.Α.Γ.Μ.Ε. εξυπηρετούνται με την συντονισμένη αξιοποίηση του προσωπικού, της υποδομής, των εσόδων και των πάσης φύσεως κρατικών και ευρωπαϊκών επιχορηγήσεων. Αναλυτική περιγραφή του έργου του Φορέα είναι διαθέσιμη στον ιστότοπο www.eagme.gr.

1.2 ΟΡΓΑΝΑ ΚΑΙ ΕΠΙΤΡΟΠΕΣ

Το σύστημα διακυβέρνησης του προς ανάθεση Έργου θα έχει την ακόλουθη γενική δομή, προκειμένου να εξασφαλισθεί η απρόσκοπτη και σύμφωνη με το χρονοδιάγραμμα υλοποίησή του και να διασφαλισθεί η αρτιότητά του.

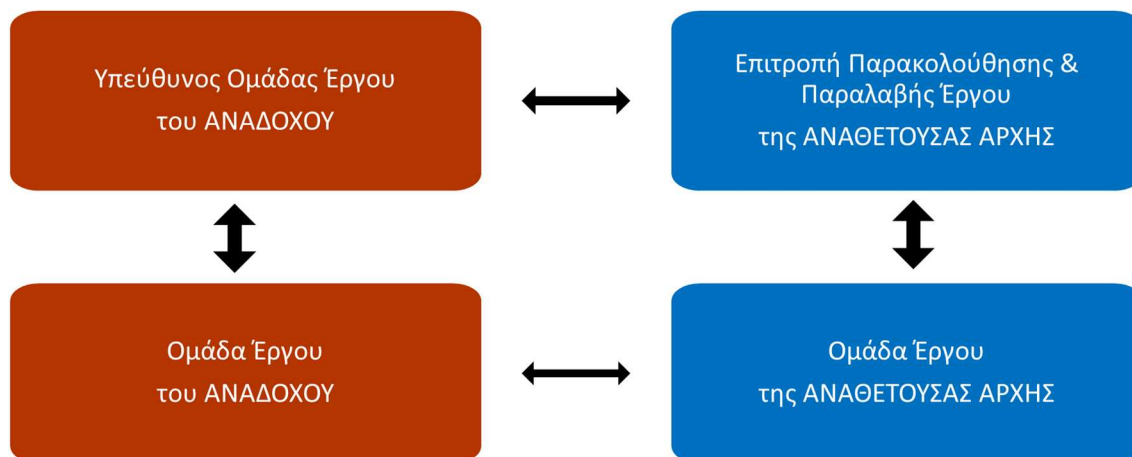

Ο Υπεύθυνος Ομάδας Έργου (ΥΟΕ) και η σύσταση της Ομάδας Έργου (ΟΕ) του Αναδόχου καθορίζονται σύμφωνα με τα όσα αναλυτικά αναφέρονται στην παράγραφο 3.3 της παρούσης.

Η Επιτροπή Παρακολούθησης και Παραλαβής (Ε.Π.Π.) του Έργου ορίζεται με απόφαση του Γενικού Διευθυντή Ε.Α.Γ.Μ.Ε. και έχει την ευθύνη παρακολούθησης της ομαλής και προσηκούσας υλοποίησης του Έργου σε σχέση με το χρονοδιάγραμμα και τα κρίσιμα σημεία ελέγχου (milestones) της προόδου του, όπως προβλέπονται συμβατικά. Έχει επίσης την ευθύνη του ελέγχου και της ποσοτικής και ποιοτικής παραλαβής των παραδοτέων του, από το χρονικό σημείο συμβασιοποίησης του έργου του Αναδόχου μέχρι και του χρονικού σημείου της οριστικής παραλαβής του.

Ως Ομάδα Έργου της Αναθέτουσας Αρχής θεωρούνται ο Υπεύθυνος του έργου GEOINFRA, ο Υπεύθυνος του ΥΠΟΕΡΓΟΥ 3, ο Οικονομικός Υπόλογος του έργου GEOINFRA και το προσωπικό της Αναθέτουσας Αρχής που θα συμμετέχει στις εργασίες υπαίθρου.

Οι ανωτέρω θα αναλάβουν:

- Να τροφοδοτήσουν την ΟΕ του Αναδόχου με πρωτογενή στοιχεία απαιτούμενα για την υλοποίηση του έργου (θέσεις δειγματοληψίας κλπ) και
- Να αξιοποιήσουν το αποτέλεσμα των προσφερόμενων από τον Ανάδοχο υπηρεσιών.

2. ΑΝΤΙΚΕΙΜΕΝΟ ΚΑΙ ΣΤΟΧΟΙ ΤΟΥ ΕΡΓΟΥ

2.1 ΦΥΣΙΚΟ ΑΝΤΙΚΕΙΜΕΝΟ ΤΗΣ ΣΥΜΒΑΣΗΣ

Αντικείμενο των προς ανάθεση υπηρεσιών είναι η χρήση κατάλληλου ωκεανογραφικού σκάφους καθώς και του απαιτούμενου επιστημονικού εξοπλισμού για την εκπόνηση βυθομετρικών, γεωλογικών και ιζηματολογικών ερευνών στον πυθμένα επιλεγμένων περιοχών (Φ.Χ. Σκύρος – Εικόνα 2-1), συμπεριλαμβανομένης και της διάθεσης κατάλληλου ωκεανογραφικού σκάφους, του προσωπικού αυτού καθώς και του απαιτούμενου επιστημονικού εξοπλισμού, με τους κατωτέρω σκοπούς:

4. Λεπτομερής μορφολογική αποτύπωση του πυθμένα επιλεγμένων περιοχών με τη χρήση ηχοβολιστικού συστήματος,
5. Σεισμική διασκόπηση του βυθού και των υποστρωμάτων του με τη χρήση τομογράφων υποδομής πυθμένα,
6. Δειγματοληψίες επιφανειακών και υπο-επιφανειακών ιζημάτων του πυθμένα με τη χρήση: (α) δειγματολήπτη τύπου van veen, (β) δειγματολήπτη τύπου box-corer και (γ) πυρηνολήπτη βαρύτητας.

Ο Ανάδοχος που θα αναδειχθεί από τον παρόντα διαγωνισμό θα αναλάβει:

(α) τη διάθεση έμπειρων και ικανών στελεχών του (που θα συνεργαστούν με το προσωπικό της Αναθέτουσας Αρχής),

(β) τη διάθεση του απαραίτητου τεχνικού, πληροφοριακού και πλωτού εξοπλισμού και

(γ) την από τον ίδιο εκτέλεση των εν πλω εργασιών.

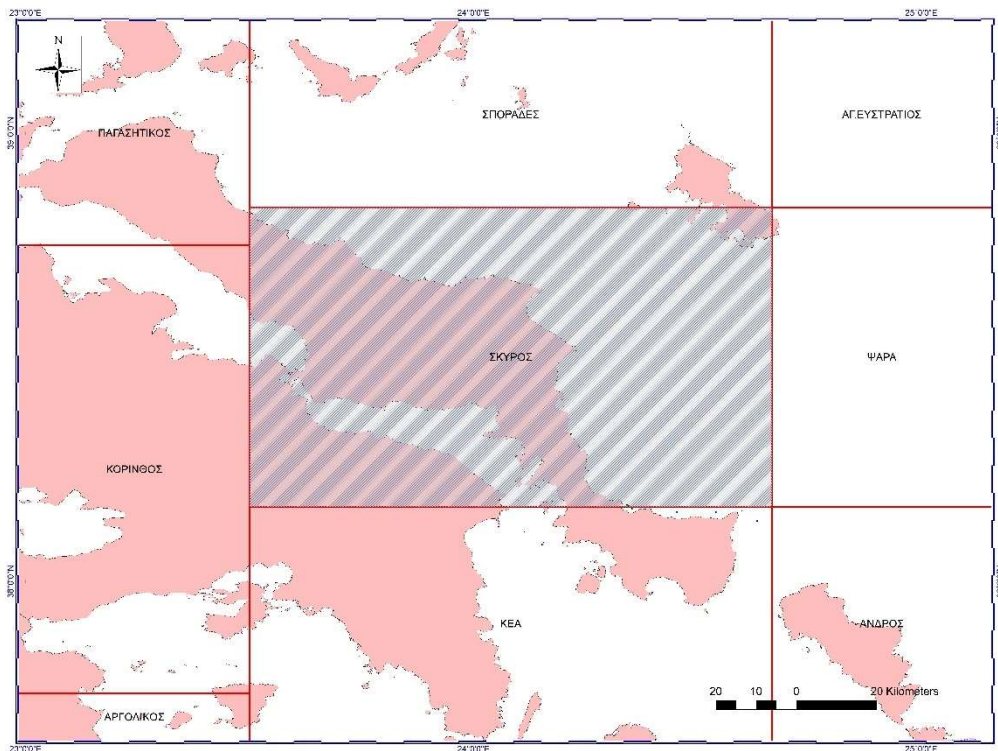

Εικόνα 2-1: Όρια φύλλου χάρτη «ΣΚΥΡΟΣ».

2.2 ΣΚΟΠΙΜΟΤΗΤΑ ΚΑΙ ΑΝΑΜΕΝΟΜΕΝΑ ΟΦΕΛΗ

Η Ε.Α.Γ.Μ.Ε., στο πλαίσιο του Επιχειρησιακού Προγράμματος «Ανταγωνιστικότητα, Επιχειρηματικότητα και Καινοτομία 2014-2020» εκπονεί το έργο GEOINFRA (Επιχορήγηση Ι.Γ.Μ.Ε. για την υλοποίηση του έργου «Δράσεις Γεωλογικών Χαρτογραφήσεων Ελλάδας για τη Στήριξη της Καινοτομίας και της

Επιχειρηματικότητα»), που αποσκοπεί στην παραγωγή πρωτογενών γεωλογικών δεδομένων και στην επεξεργασία και αποτύπωσή τους σε χάρτες για να αποτελέσουν το υπόβαθρο για οποιαδήποτε αναπτυξιακή δράση με οφέλη για την κοινωνία και την οικονομία. Το Υπόεργο 1: «Γεωλογικές Χαρτογραφήσεις – Υποθαλάσσιες Έρευνες – Γεώτοποι (ΓΕ.Χ.Υ.Ε.Γ.)» υλοποιείται με ίδια μέσα και εξειδικεύεται, μεταξύ άλλων, στο κάτωθι θεματικό αντικείμενο: «Υποθαλάσσια Γεωλογική Έρευνα στην περιοχή της Σκύρου για τη βιώσιμη διαχείριση του υποθαλάσσιου περιβάλλοντος & των φυσικών πόρων και την ανάπτυξη των υποδομών της οικονομίας (πόντιση καλωδίων, λιμενικών έργων, εκμετάλλευση ορυκτών)».

Οι εργασίες που θα υλοποιηθούν, μέσω της παρούσας Σύμβασης Παροχής Υπηρεσιών, στο πλαίσιο του Υποέργου 3: «Χρήση ωκεανογραφικού σκάφους και επιστημονικού εξοπλισμού για την εκπόνηση εργασιών υποθαλάσσιας γεωλογίας (GEOMARINE)» θα συμβάλλουν στην επιτυχή και έγκαιρη ολοκλήρωση του φυσικού και οικονομικού αντικειμένου του εν λόγω έργου και συγκεκριμένα στην:

1. Εκπόνηση αναλυτικού χάρτη επιφανειακών ιζημάτων της υπό μελέτη περιοχής, σε κλίμακα 1:200.000.
2. Στον συσχετισμό και τη σύγκριση υποθαλασίων λεκανών, στη μελέτη παλαιοκλιματικών – παλαιο-ωκεανογραφικών αλλαγών, και στη μελέτη προσχωματικών ιζημάτων.

Οι υποθαλάσσιοι ιζηματολογικοί χάρτες κλίμακας 1:200.000 αποτελούν βασική υποδομή γεωχωρικών πληροφοριών που συμβάλλουν στον ορθολογικό θαλάσσιο χωροταξικό σχεδιασμό και κατά συνέπεια στη βιώσιμη διαχείριση του υποθαλασίου περιβάλλοντος και των φυσικών πόρων, καθώς και την ανάπτυξη των υποδομών της οικονομίας (πόντιση καλωδίων, λιμενικών έργων, εκμετάλλευση ορυκτών). Σε κάθε φύλλο χάρτη περιλαμβάνονται ενδεικτικά τα ακόλουθα:

- κατανομή επιφανειακών ιζημάτων,
- βαθυμετρικός χάρτης,
- χάρτης δειγματοληψιών – πυρηνοληψιών,
- χάρτης διαδρομών,
- κατανομή μέσου μεγέθους κόκκων,
- κατανομή ποσοστού άμμου,
- κατανομή αναλογίας πηλού προς άργιλο,
- κατανομή περιεκτικότητας σε ανθρακικά,
- υπόμνημα κοκκομετρίας, μορφολογικών χαρακτηριστικών, ιζηματογενών στοιχείων, στρωματογραφικών – τεκτονικών στοιχείων, επεξηγηματικό κείμενο,
- σεισμικές καταγραφές ανακλάσεως,
- ενδεικτικός γεωτεκτονικός χάρτης της περιοχής,
- ισοπαχείς σύγχρονων (Τεταρτογενών - Ολοκαινικών) ιζημάτων.

Ο κάθε χάρτης συνοδεύεται από αναλυτικό επεξηγηματικό τεύχος σχετικά με τα δεδομένα, την επεξεργασία τους και τα αποτελέσματα. Εκτός του χάρτη με βάση τα συλλεχθέντα και αναλυθέντα στοιχεία επιχειρούνται:

- Συσχετισμοί και σύγκριση υποθαλασίων λεκανών με βάση τα αναμενόμενα αποτελέσματα που προκύπτουν από μελέτες υψηλής ανάλυσης (ιζηματολογία, στρωματογραφία, τεκτονική κ.ά.).
- Ερμηνεία των παλαιοκλιματικών – παλαιο-ωκεανογραφικών αλλαγών που έχουν καταγραφεί στα ιζήματα για την περίοδο του Τεταρτογενούς – Ολοκαίνου.
- Μελέτη προσχωματικών ιζημάτων: ποσοτικός προσδιορισμός της έκτασης και του πάχους τους, κατακόρυφη δομή και σύστασή τους, αξιολόγηση κοιτασματολογικού ή μη ενδιαφέροντος και δυναμικού ως προς την αξιοποίηση του περιεχομένου τους σε βαρέα ορυκτά και σπάνιες γαίες, ερμηνεία του περιβάλλοντος προέλευσης από τον χερσαίο χώρο.

Γενικότερα, σε κρατικό επίπεδο το συνολικό έργο θα συμβάλλει σημαντικά:

- Στη δημιουργία του απαραίτητου υποβάθρου γεωχωρικών πληροφοριών για την εφαρμογή της Οδηγίας Πλαίσιο για τη Θαλάσσια Στρατηγική και τον Θαλάσσιο Χωροταξικό Σχεδιασμό.
- Στην ενίσχυση της κεντρικής διοίκησης και της διαχείρισης ψηφιακών πόρων.
- Στην διευκόλυνση ενός μεγάλου φάσματος φορέων τόσο του δημόσιου όσο και του ιδιωτικού τομέα που χρησιμοποιούν γεωχωρικά δεδομένα.

Προς όφελος του Κράτους, των πολιτών και των επαγγελματιών, το έργο αναμένεται να συμβάλλει καθοριστικά:

- Στη φάση σχεδιασμού δημοσίων έργων.
- Στην διάθεση σύγχρονων γεωθεματικών χαρτών και γεωχωρικών δεδομένων από τον υποθαλάσσιο χώρο στους ερευνητές, τους μελετητές αλλά και στους απλούς πολίτες.
- Στη λήψη στρατηγικών αποφάσεων από τους φορείς του παραγωγικού ιστού της χώρας (θαλάσσιες υποδομές, ενέργεια, κλπ).
- Στη σύνταξη υλικού τεκμηρίωσης που θα ωφελήσει την ακαδημαϊκή – ερευνητική κοινότητα σε κρατικό αλλά και διεθνές επίπεδο.

2.3 ΕΡΓΑΣΙΕΣ ΠΡΟΣ ΕΚΤΕΛΕΣΗ

Για την υλοποίηση του φυσικού αντικείμενου του Έργου απαιτείται η εκπόνηση των κάτωθι εργασιών:

A. Καταγραφή βαθυμετρίας σε όλη τη χρονική διάρκεια των εν πλω εργασιών, με χρήση βυθομέτρου / ηχοβολιστικού συστήματος μονής δέσμης (singlebeam).

B. Σεισμική διασκόπηση του βυθού και των υποστρωμάτων του με τη χρήση κατάλληλων τομογράφων υποδομής πυθμένα, ως εξής:

- Υψηλής συχνότητας, για τη μελέτη των επιφανειακών υποστρωμάτων των πυθμένα.
- Ενδιάμεσης συχνότητας, για τη μελέτη ρηχών (από την επιφάνεια του πυθμένα) υποστρωμάτων.
- Χαμηλής συχνότητας, για τη μελέτη των βαθύτερων υποστρωμάτων.

Συνολικό μήκος πορειών: 1.100 ναυτικά μίλια.



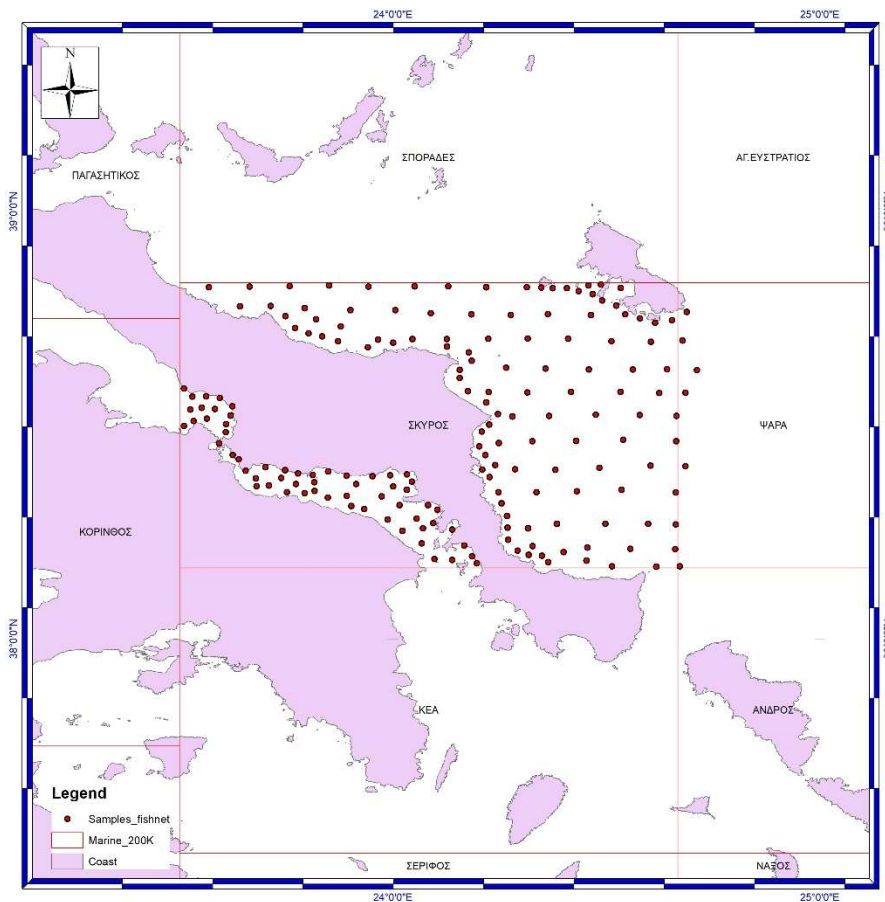

Εικόνα 2-2: Προτεινόμενες θέσεις δειγματοληψίας με χρήση αρπάγης ή δειγματολήπτη τύπου *box-corer*.

Γ. Δειγματοληψίες-πυρηνοληψίες επιφανειακών και υπο-επιφανειακών ιζημάτων του πυθμένα με τη χρήση κατάλληλου εξοπλισμού, ως εξής:

- Συλλογή επιφανειακών και υπό-επιφανειακών ιζημάτων, με χρήση αρπάγης (grab sampler). Τα συλλεχθέντα δείγματα θα έχουν όγκο έως 3 lt.
- Συλλογή επιφανειακών και υπο-επιφανειακών, με χρήση δειγματολήπτη τύπου *box-corer*. Τα συλλεχθέντα δείγματα/μικροί πυρήνες θα έχουν μήκος έως 60 cm.
- Συλλογή πυρήνων ιζημάτων, με χρήση πυρηνολήπτη βαρύτητας. Οι συλλεχθέντες πυρήνες θα έχουν μήκος έως 3 m.

Πλήθος επιφανειακών και υπο-επιφανειακών ιζημάτων (με χρήση αρπάγης ή δειγματολήπτη τύπου *box-corer*): 200

Πλήθος πυρήνων (με χρήση πυρηνολήπτη): 25

Δ. Καθημερινή – κατά την εκτέλεση ηχοβολιστικών ερευνών – δοκιμή ταχύτητας ήχου (sound velocity cast), για την απαιτούμενη διόρθωση των συλλεχθέντων δεδομένων.

Ε. Λήψη δειγμάτων θαλασσινού νερού σε 40 θέσεις.

ΣΤ. Εικονοσκοπήσεις (video) με χρήση υποβρύχιου οχήματος σε 10 θέσεις.

Ο συνολικός χρόνος ωκεανογραφικών πλοών, συμπεριλαμβανόμενου του χρόνου μετακίνησης του πλωτού μέσου προς και από την περιοχή μελέτης, προβλέπεται σε 30 ημέρες το μέγιστο. Τυχόν δυσμενείς καιρικές συνθήκες που δεν επιτρέπουν ολιγοήμερη (έως 3 ημέρες) τέλεση ερευνών συμπεριλαμβάνονται στο προαναφερθέν χρονικό διάστημα, χωρίς απόκλιση από το χρονοδιάγραμμα του Έργου. Για έντονα καιρικά φαινόμενα που θα επιφέρουν μεγαλύτερες καθυστερήσεις ο Ανάδοχος υποχρεούται να τροποποιήσει το χρονικό διάστημα εκτέλεσης των εν πλω εργασιών, χωρίς επιπλέον κόστος για την Αναθέτουσα Αρχή.

Οι ακριβείς πορείες των σεισμικών διασκοπήσεων θα καθοριστούν από τον Ανάδοχο σε συνεργασία με την Αναθέτουσα Αρχή κατά την 1^η Φάση του Έργου, μελετώντας τα διαθέσιμα δεδομένα της ευρύτερης περιοχής (στοιχεία από παλαιότερους πλόες, βαθυμετρικά δεδομένα, βιβλιογραφία κλπ).

Οι ακριβείς θέσεις των δειγματοληψιών και πυρηνοληψιών θα καθοριστούν από την Αναθέτουσα Αρχή, μετά την 2^η Φάση του Έργου, μετά την επεξεργασία των συλλεθέντων βαθυμετρικών και σεισμικών δεδομένων.

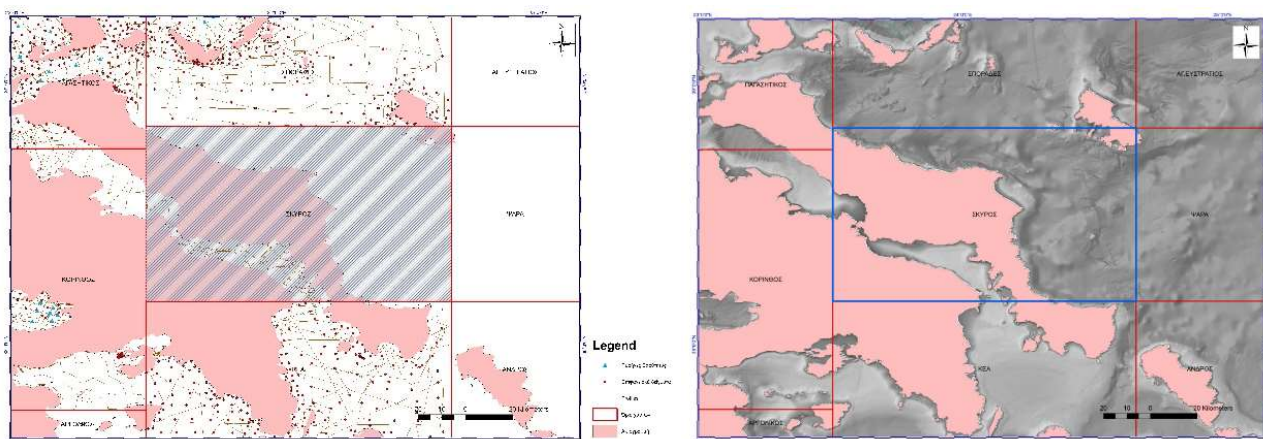

Εικόνα 2-3: Δεδομένα ΕΑΓΜΕ από την ευρύτερη περιοχή μελέτης, από προγενέστερους πλόες (αριστερά) και βαθυμετρική αποτύπωση του πυθμένα (δεδομένα EMODnet – Geology project) (δεξιά)

2.4 ΧΟΡΗΓΟΥΜΕΝΑ ΣΤΟΙΧΕΙΑ

Η Αναθέτουσα Αρχή αναλαμβάνει να χορηγήσει στον Ανάδοχο τα παρακάτω στοιχεία:

- Το πλαίσιο της περιοχής μελέτης σε ψηφιακή διανυσματική μορφή [ESRI shapefile (*.shp)].
- Τις προκαταρκτικά προτεινόμενες θέσεις δειγματοληψίας και πυρηνοληψίας σε ψηφιακή διανυσματική μορφή [ESRI shapefile (*.shp)].
- Διαθέσιμα βαθυμετρικά δεδομένα για την ευρύτερη περιοχή σε ψηφιακή μορφή [ESRI raster dataset].
- Τεχνική έκθεση διαθέσιμων δεδομένων της ευρύτερης περιοχής και τη σχετική δημοσιευμένη βιβλιογραφία.

- v. Τις τελικές θέσεις δειγματοληψίας και πυρηνοληψίας σε ψηφιακή διανυσματική μορφή [ESRI shapfile (*.shp)].

Η χορήγηση των προαναφερόμενων δεδομένων θα γίνει τμηματικά, ανά φάση εκτέλεσης του έργου, ως εξής:

- (α) τα στοιχεία i, ii, iii, iv θα χορηγηθούν εντός 5 εργάσιμων ημερών από την έναρξη της 1^{ης} Φάσης εκτέλεσης έργου.
(β) Τα στοιχεία v θα χορηγηθούν 15 ημερολογιακές ημέρες μετά την παραλαβή των παραδοτέων της 2^{ης} Φάσης του έργου και πριν την έναρξη των εργασιών της 3^{ης} Φάσης.

Σε περίπτωση μη χορήγησης των ανωτέρω στοιχείων εντός των προβλεπόμενων προθεσμιών ανά φάση εκτέλεσης έργου, η Αναθέτουσα Αρχή υποχρεούται, σε συνεννόηση με τον Ανάδοχο, να προσδιορίσει, βάσει του χρονοδιαγράμματος, νέες προθεσμίες παραλαβής των παραδοτέων.

Επίσης, η Αναθέτουσα Αρχή αναλαμβάνει την έγκαιρη έκδοση των απαιτούμενων αδειών για τις εν πλω εργασίες από την Επιτροπή Χορήγησης Αδειών Ερευνών Θαλάσσης (Ε.Χ.Α.Ε.Θ.). Για το σκοπό αυτό ο Ανάδοχος υποχρεούται να διαθέσει εγκαίρως τα απαιτούμενα στοιχεία (πιστοποιητικά και προδιαγραφές πλοίου, λίστα προσωπικού και οτιδήποτε άλλο ζητηθεί από την Ε.Χ.Α.Ε.Θ.).

2.5 ΜΕΘΟΔΟΛΟΓΙΑ – ΠΕΡΙΓΡΑΦΗ ΕΡΓΑΣΙΩΝ

Οι εργασίες του παρόντος Έργου θα υλοποιηθούν μέσω τριών διακριτών φάσεων, όπως αυτές περιγράφονται παρακάτω:

Φάση 1^η: Προγραμματισμός και προετοιμασία εκτέλεσης εργασιών υπαίθρου

Η 1^η Φάση αφορά στον προγραμματισμό και την υλοποίηση των απαιτούμενων από τον Ανάδοχο εργασιών προετοιμασίας των πλοίων. Υποχρεωτικά προηγείται των επόμενων φάσεων και έχει χρονική διάρκεια δύο (2) μήνες (1^{ος} και 2^{ος} μήνας της Σύμβασης).

Περιλαμβάνει, ενδεικτικά και όχι περιοριστικά:

- (α) την παροχή των απαιτούμενων στοιχείων στην Ε.Α.Γ.Μ.Ε. για την εξασφάλιση της σχετικής άδειας από την Ε.Χ.Α.Ε.Θ.,
(β) τη μελέτη των χορηγηθέντων από την Αναθέτουσα Αρχή στοιχείων, όπως αυτά περιγράφονται στην παράγραφο 2.4 της παρούσης, και τον καθορισμό – σε συνεργασία με την Αναθέτουσα Αρχή – του πλάνου εκτέλεσης των θαλασσίων ερευνών της 2^{ης} Φάσης,
(γ) τον καθορισμό των πλωτών μέσων που θα χρησιμοποιηθούν κατά περίπτωση, την κατάλληλη προετοιμασία αυτών και τον έλεγχο και προετοιμασία του τεχνικού εξοπλισμού, και
(δ) τον προγραμματισμό υλοποίησης των εργασιών της 2^{ης} και 3^{ης} φάσης και τον καθορισμό τυχόν υποφάσεων εντός αυτών.

Φάση 2^η: Γεωλογική-ιζηματολογική και τεκτονική υποθαλάσσια χαρτογράφηση στην περιοχή μελέτης: καθορισμός θέσης με τη χρήση συστήματος GPS, πραγματοποίηση σεισμικών και βαθυμετρικών διασκοπήσεων του πυθμένα

Η 2^η Φάση αφορά στην υλοποίηση των θαλασσίων ερευνών με χρήση ηχοβολιστικών συστημάτων. Έπεται υποχρεωτικά της 1^{ης} Φάσης και έχει χρονική διάρκεια έως και έξι (6) μήνες (3^{ος} έως και 8^{ος} μήνας της

Σύμβασης). Ο Ανάδοχος δύναται να υλοποιήσει τμηματικά τις εργασίες της παρούσας φάσης, λαμβάνοντας υπόψη τις απαιτήσεις των διαφορετικών γεωμορφολογικών – γεωλογικών – ιζηματολογικών χαρακτηριστικών του θαλασσίου πυθμένα, αλλά και τις καιρικές συνθήκες, με ταυτόχρονη τμηματική παράδοση και παραλαβή των παραδοτέων.

Οι εργασίες που θα εκπονηθούν κατά τη φάση αυτή αφορούν:

- (α) στον καθορισμό θέσης σε όλη τη χρονική διάρκεια των εν πλω εργασιών, με τη χρήση συστήματος GPS,
- (β) στην καταγραφή βαθυμετρίας σε όλη τη χρονική διάρκεια των εν πλω εργασιών, με χρήση βυθομέτρου / ηχοβολιστικού συστήματος μονής δέσμης (singlebeam), και
- (γ) στην σεισμική διασκόπηση του βυθού και των υποστρωμάτων του με τη χρήση κατάλληλων τομογράφων υποδομής πυθμένα, ως εξής:
 - Υψηλής συχνότητας, για τη μελέτη των επιφανειακών υποστρωμάτων των πυθμένα,
 - Ενδιάμεσης συχνότητας, για τη μελέτη ρηχών (από την επιφάνεια του πυθμένα) υποστρωμάτων,
 - Χαμηλής συχνότητας, για τη μελέτη των βαθύτερων υποστρωμάτων.

Η επιλογή του κατάλληλου συστήματος θα γίνεται κατά περίπτωση, λαμβάνοντας υπόψη τη μορφολογία και τα γεωλογικά – ιζηματολογικά χαρακτηριστικά του πυθμένα. Όταν το επιτρέπουν οι συνθήκες θα γίνεται ταυτόχρονη χρήση διαφορετικών τομογράφων υποδομής πυθμένα με σκοπό την λήψη της μέγιστης δυνατής πληροφορίας (π.χ. ταυτόχρονη χρήση συστήματος υψηλής συχνότητας για αποτύπωση της μορφολογίας του πυθμένα και των επιφανειακών στρωμάτων και ενδιάμεσης/χαμηλής για να επιτευχθεί μέγιστη διείσδυση και λήψη πληροφοριών για βαθύτερα στρώματα). Σε κάθε περίπτωση η τελική απόφαση εν πλω για τη χρήση των κατάλληλων διαθέσιμων συσκευών θα λαμβάνεται από το επιβαίνον προσωπικό της Αναθέτουσας Αρχής.

Επισημαίνεται ότι η ταχύτητα πλεύσης του πλοίου, κατά την εκπόνηση των σεισμικών μετρήσεων, θα είναι κατάλληλη (περίπου 4 ναυτικά μίλια/ ώρα) για την βέλτιστη καταγραφή, χωρίς «θόρυβο», λαμβάνοντας πάντα υπόψη της επικρατούσες καιρικές συνθήκες (κυματισμός κλπ). Οι σεισμικές έρευνες θα πραγματοποιούνται επί 24ώρου.

Συνολικό μήκος πορειών: 1.100 ναυτικά μίλια

(δ) την καθημερινή – κατά την εκτέλεση ηχοβολιστικών ερευνών – δοκιμή ταχύτητας ήχου (sound velocity cast), για την απαιτούμενη διόρθωση των συλλεχθέντων δεδομένων.

Όλες οι προαναφερθείσες εργασίες θα πραγματοποιηθούν από προσωπικό του Αναδόχου, που θα έχει την αποκλειστική ευθύνη για τον έλεγχο – βαθμονόμηση – χειρισμό του σχετικού εξοπλισμού.

Φάση 3^η: Γεωλογική-ιζηματολογική και τεκτονική υποθαλάσσια χαρτογράφηση στην περιοχή μελέτης: καθορισμός θέσης με τη χρήση συστήματος GPS, πραγματοποίηση δειγματοληψιών και πυρηνοληψιών

Η 3^η Φάση αφορά στην υλοποίηση των θαλασίων ερευνών μέσω εκπόνησης δειγματοληψιών – πυρηνοληψιών. Έπεται υποχρεωτικά της 1^{ης} Φάσης και έχει χρονική διάρκεια έως και έντεκα (11) μήνες (4^{ος} έως και 14^{ος} μήνας της Σύμβασης). Ο Ανάδοχος δύναται να υλοποιήσει τμηματικά τις εργασίες της παρούσας φάσης, λαμβάνοντας υπόψη τις απαιτήσεις των διαφορετικών γεωμορφολογικών – γεωλογικών – ιζηματολογικών χαρακτηριστικών του θαλασσίου πυθμένα, αλλά και τις καιρικές συνθήκες, με ταυτόχρονη τμηματική παράδοση και παραλαβή των παραδοτέων. Σε κάθε περίπτωση θα πρέπει να έχουν ολοκληρωθεί (εξ' ολοκλήρου ή τμηματικά) οι εργασίες της 2^{ης} Φάσης στην περιοχή που θα μελετηθεί.

Οι εργασίες που θα εκπονηθούν κατά τη φάση αυτή αφορούν:

- (α) στον καθορισμό θέσης σε όλη τη χρονική διάρκεια των εν πλω εργασιών, με τη χρήση συστήματος GPS,
- (β) στην καταγραφή βαθυμετρίας σε όλη τη χρονική διάρκεια των εν πλω εργασιών, με χρήση βυθομέτρου / ηχοβολιστικού συστήματος μονής δέσμης (singlebeam),
- (γ) στην καθημερινή – κατά την εκτέλεση ηχοβολιστικών ερευνών – δοκιμή ταχύτητας ήχου (sound velocity cast), για την απαιτούμενη διόρθωση των συλλεχθέντων δεδομένων,
- (δ) στην συλλογή επιφανειακών και υπό-επιφανειακών ιζημάτων, με χρήση αρπάγης (grab sampler). Τα συλλεχθέντα δείγματα θα έχουν όγκο έως 3 lt,
- (ε) στην συλλογή επιφανειακών και υπο-επιφανειακών ιζημάτων, με χρήση δειγματολήπτη τύπου box-corer. Τα συλλεχθέντα δείγματα/μικροί πυρήνες θα έχουν μήκος έως 60 cm. Πλήθος επιφανειακών και υπο-επιφανειακών ιζημάτων (με χρήση αρπάγης ή δειγματολήπτη τύπου box-corer): 200,
- (στ) την συλλογή πυρήνων ιζημάτων, με χρήση πυρηνολήπτη βαρύτητας. Οι συλλεχθέντες πυρήνες θα έχουν μήκος έως 3 m, και σε καμία περίπτωση μικρότερο των 50 cm. Πλήθος πυρήνων (με χρήση πυρηνολήπτη): 25,
- (ζ) τη λήψη δειγμάτων θαλασσινού νερού σε 40 θέσεις, και
- (η) την λήψη εικονοσκοπήσεων (video) με χρήση υποβρύχιου οχήματος σε 10 θέσεις και βάθη έως 100m.

Η επιλογή των θέσεων δειγματοληψίας, πυρηνοληψίας, συλλογής δειγμάτων νερού και εικονοσκοπήσεων θα γίνει από την Αναθέτουσα Αρχή, λαμβάνοντας υπόψη τα στοιχεία που θα συλλεχθούν κατά τη 2^η Φάση της παρούσας Σύμβασης.

Όλες οι προαναφερθείσες εργασίες θα πραγματοποιηθούν από προσωπικό του Αναδόχου, που θα έχει την αποκλειστική ευθύνη για τον έλεγχο – βαθμονόμηση – χειρισμό του σχετικού εξοπλισμού. Η συλλογή του τελικού δείγματος για τις εργασίες (δ) και (ε), μετά την εξαγωγή αυτού από τον θαλάσσιο πυθμένα, θα γίνει από εξειδικευμένο προσωπικό της Αναθέτουσας Αρχής που θα συμμετάσχει στις εν πλω εργασίες. Ομοίως, η λήψη εικονοσκοπήσεων θα γίνει με χρήση εξοπλισμού της Αναθέτουσας Αρχής από το εξειδικευμένο προσωπικό αυτής.

2.6 ΠΑΡΑΔΟΤΕΑ

Τα επί μέρους παραδοτέα του παρόντος Έργου που θα εκπονηθούν, μέσω τριών διακριτών φάσεων, είναι τα κάτωθι:

Φάση 1^η: Προγραμματισμός και προετοιμασία εκτέλεσης εργασιών υπαίθρου

- Μία (1) έκθεση Προγραμματισμού και Προετοιμασίας Εκτέλεσης των εργασιών υπαίθρου, που θα περιλαμβάνει λεπτομέρειες για όλα τα προαναφερθέντα και υποχρεωτικά χάρτη του πλάνου εκτέλεσης των θαλασσιών ερευνών της 2^{ης} Φάσης.

Φάση 2^η: Γεωλογική-ιζηματολογική και τεκτονική υποθαλάσσια χαρτογράφηση στην περιοχή μελέτης: καθορισμός θέσης με τη χρήση συστήματος GPS, πραγματοποίηση σεισμικών και βαθυμετρικών διασκοπήσεων του πυθμένα

- Μία (1) έκθεση ταξιδιού που θα περιλαμβάνει: (α) κατάλογο επιβαινόντων, (β) το ημερολόγιο του πλοίου, (γ) τελικό χάρτη χωροθέτησης εν πλω εργασιών όπου θα αποτυπώνονται η πορεία του πλοίου και τα σεισμικά προφίλ, (δ) αναλυτική περιγραφή των ηχοβολιστικών συστημάτων (και των παραμέτρων



αυτών) που χρησιμοποιήθηκαν κατά περίπτωση, και (ε) αναλυτικό κατάλογο αρχείων καταγραφής σεισμικών διασκοπήσεων (όνομα αρχείου, ημερομηνία, μήκος προφίλ).

- Ψηφιακά δεδομένα ακουστικών και σεισμικών καταγραφών που αντιστοιχούν σε 1.100 ναυτικά μίλια.
- Ψηφιακά δεδομένα δοκιμών ταχύτητας ήχου (sound velocity cast) που αντιστοιχούν σε μία (1) δοκιμή ανά ημέρα (όπως αυτές καταγράφονται στο ημερολόγιο πλοίου).
- Ψηφιακά δεδομένα βαθυμετρίας, στα οποία έχει πραγματοποιηθεί η απαιτούμενη διόρθωση, με βάση τις δοκιμές ταχύτητας ήχου.

Φάση 3^η: Γεωλογική-ιζηματολογική και τεκτονική υποθαλάσσια χαρτογράφηση στην περιοχή μελέτης: καθορισμός θέσης με τη χρήση συστήματος GPS, πραγματοποίηση δειγματοληψιών και πυρηνοληψιών

- Μία (1) έκθεση ταξιδιού που θα περιλαμβάνει: (α) κατάλογο επιβαινόντων, (β) το ημερολόγιο του πλοίου, (γ) τελικό χάρτη χωροθέτησης εν πλω εργασιών όπου θα αποτυπώνονται η πορεία του πλοίου και οι θέσεις δειγματοληψίας – πυρηνοληψίας – συλλογής δειγμάτων νερού - βιντεοσκοπήσεων, (δ) αναλυτική περιγραφή των ηχοβολιστικών συστημάτων (και των παραμέτρων αυτών) που χρησιμοποιήθηκαν κατά περίπτωση, (ε) αναλυτική περιγραφή των συστημάτων δειγματοληψίας – πυρηνοληψίας που χρησιμοποιήθηκαν κατά περίπτωση, (στ) αναλυτικό κατάλογο δειγμάτων ιζημάτων, πυρήνων και δειγμάτων νερού που συλλέχθηκαν [αριθμός δείγματος, συν/νες, βάθος, στοιχεία δείγματος (μήκος box core/πυρήνα)].
- Ψηφιακά δεδομένα δοκιμών ταχύτητας ήχου (sound velocity cast) που αντιστοιχούν σε μία (1) δοκιμή ανά ημέρα (όπως αυτές καταγράφονται στο ημερολόγιο πλοίου).
- Ψηφιακά δεδομένα βαθυμετρίας, στα οποία έχει πραγματοποιηθεί η απαιτούμενη διόρθωση, με βάση τις δοκιμές ταχύτητας ήχου.
- Διακόσια (200) επιφανειακά και υπο-επιφανειακά δείγματα/μικροί πυρήνες που συλλέχθηκαν, αντίστοιχα, με αρπάγη ή δειγματολήπτη τύπου box-core.
- Είκοσι πέντε (25) πυρήνες, που συλλέχθηκαν με πυρηνολήπτη βαρύτητας.
- Σαράντα (40) δείγματα νερού.

2.7 ΜΟΡΦΗ ΠΑΡΑΔΟΤΕΩΝ

Τα παραδοτέα του Έργου, όπως αναλυτικά περιγράφονται στην παράγραφο 2.6 της παρούσης, θα υποβληθούν στην Αναθέτουσα Αρχή, ως εξής:

Ηλεκτρονικά παραδοτέα (ηλεκτρονικά αρχεία)

- Εκθέσεις: αρχεία κειμένου που συντάχθηκαν σε περιβάλλον επεξεργαστή κειμένου παραδίδονται σε μορφή προσπελάσιμη από το λογισμικό Microsoft Word (*.doc ή *.docx).
- Χάρτες χωροθέτησης εν πλω εργασιών: παραδίδονται ως εκτυπώσιμα αρχεία σε μορφή *.tiff γεωαναφερμένα στο WGS'84 (παραδίδεται και το συνοδευτικό αρχείο *.tfw) και σε μορφή GeoPDF. Επιπλέον, τα απεικονιζόμενα γεωχωρικά δεδομένα (πορεία του πλοίου, σεισμικά προφίλ, θέσεις δειγματοληψίας – πυρηνοληψίας – δειγμάτων νερού – βιντεοσκοπήσεων) παραδίδονται ως διανυσματικά δεδομένα (vector data) σε μορφή *.shp.
- Βαθυμετρικά δεδομένα: παραδίδονται τα πρωτογενή αρχεία, στον μορφότυπο που καταγράφησαν από το βυθόμετρο/ ηχοβολιστικές συσκευές, καθώς και διανυσματικά δεδομένα (vector data) σε μορφή

*.shp με τα σημειακά δεδομένα βαθυμετρίας, στα οποία έχει πραγματοποιηθεί η απαιτούμενη διόρθωση, με βάση τις δοκιμές ταχύτητας ήχου.

- Δεδομένα δοκιμών ταχύτητας ήχου: παραδίδονται τα πρωτογενή αρχεία.
- Ψηφιακά δεδομένα σεισμικών καταγραφών: παραδίδονται τα πρωτογενή δεδομένα σε μορφή SEG-Y.

Έντυπα παραδοτέα

Ο Ανάδοχος υποχρεούται να παραδώσει σε έντυπη (εκτυπωμένη) μορφή το σύνολο των εκθέσεων και των χαρτών χωροθέτησης των εν πλω εργασιών.

Υλικά παραδοτέα

Ο Ανάδοχος υποχρεούται να παραδώσει τα δείγματα ιζήματος, τους πυρήνες και τα δείγματα νερού, μετά το πέρας των εν πλω εργασιών, στην έδρα της Ε.Α.Γ.Μ.Ε. στο Ολυμπιακό Χωριό ή σε λιμένα εντός της ΠΕ Αττικής.

2.8 ΑΠΟΘΗΚΕΥΤΙΚΑ ΜΕΣΑ – ΔΙΑΣΦΑΛΙΣΗ ΔΕΔΟΜΕΝΩΝ

Τα ψηφιακά αρχεία θα παραδοθούν σε εξωτερικό σκληρό δίσκο ή σε οπτικούς δίσκους DVD, κλειστούς (closed session), μη επανεγγράψιμους, σύμφωνα με τις προδιαγραφές του ISO 9660 ή ισοδύναμου, ανάλογα με τον όγκο των προς παράδοση δεδομένων. Το μέσο πρέπει να είναι αναγνώσιμο από τα αντίστοιχα συστήματα οδηγών και κανένα από τα αρχεία που περιέχει δε θα πρέπει να είναι κατεστραμμένο. Η αναθέτουσα Αρχή δύναται να ζητήσει την παράδοση των ψηφιακών αρχείων σε διαφορετικό από τους προαναφερόμενους τύπο μέσου. Αντιστοίχως, ο Ανάδοχος δύναται να παραδώσει τα ψηφιακά αρχεία και σε άλλο μέσο, έπειτα από σχετικό αίτημά του και έγκριση της Αναθέτουσας Αρχής.

Ο Ανάδοχος θα έχει την ευθύνη λήψης κάθε πρόσφορου μέτρου για την ακεραιότητα και ασφάλεια των ψηφιακών δεδομένων και αρχείων που θα συλλέγονται. Η ευθύνη λήψης αντιγράφων ασφαλείας αυτών ανά 24ώρο είναι αρμοδιότητα του Αναδόχου.

2.9 ΔΙΑΣΦΑΛΙΣΗ ΠΟΙΟΤΗΤΑΣ ΚΑΤΑ ΤΗΝ ΕΚΤΕΛΕΣΗ ΤΗΣ ΣΥΜΒΑΣΗΣ

Ο Ανάδοχος θα έχει την αποκλειστική ευθύνη για την διασφάλιση ποιότητας κατά την εκτέλεση της Σύμβασης. Ενδεικτικά, και όχι περιοριστικά, θα πρέπει να λάβει μνεία κατ'ελάχιστον για τα κάτωθι:

- Το σύνολο του προς χρήση επιστημονικού – ερευνητικού εξοπλισμού, όπως περιγράφεται στην παράγραφο 3.2 της παρούσης, θα πρέπει καθ' όλη τη διάρκεια χρήσης του (εν πλω εργασίες Φάσεων 2 και 3) να λειτουργεί ορθά και απρόσκοπτα, επιτρέποντας τη συλλογή δεδομένων με την ακρίβεια / ανάλυση / διακριτική ικανότητα που περιγράφεται στην παράγραφο 3.2 της παρούσης.
- Το προσωπικό του Αναδόχου θα πρέπει να έχει τη δυνατότητα να χρησιμοποιήσει ορθώς και με ασφάλεια τον αναγκαίο εξοπλισμό (π.χ. ηχοβολιστικά συστήματα, δειγματολήπτες, πυρηνολήπτες), όπως αυτός περιγράφεται στις παραγράφους 3.1 και 3.2 της παρούσης.
- Τα μέλη της Ομάδας Έργου της Αναθέτουσας Αρχής τα οποία απαιτείται να χρησιμοποιήσουν εξοπλισμό του Αναδόχου ή να πραγματοποιήσουν εν πλω εργασίες με εξοπλισμό της Αναθέτουσας Αρχής, σύμφωνα με την παράγραφο 2.5 της παρούσης, θα ενημερωθούν και θα εκπαιδευθούν από τον Υπεύθυνο του Αναδόχου για την ορθή και ασφαλή χρήση του εξοπλισμού και την ορθή και ασφαλή τέλεση των εργασιών αυτών.
- Τήρηση των κανόνων ασφαλείας κατά τη διάρκεια των εν πλω εργασιών:

- ✓ Χρήση ατομικών μέσων προστασίας
- ✓ Ενημέρωση για τους κανόνες ασφαλείας, για το εκάστοτε πλωτό μέσο, τόσο του προσωπικού του Αναδόχου, όσο και της Ομάδας Έργου της Αναθέτουσας Αρχής, που θα συμμετέχουν στις εν πλω εργασίες

Για τα ανωτέρω θα πρέπει να λαμβάνεται υπόψη η φύση των εργασιών και οι ειδικές συνθήκες που μπορεί να υπάρχουν κατά τη διάρκεια ενός θαλασσίου ταξιδιού (κακοκαιρία, μηχανική βλάβη πλωτού μέσου, ανάγκη παροχής πρώτων βοηθειών εν πλω)

- Τήρηση των κανόνων υγιεινής κατά τη διάρκεια των εν πλω εργασιών:

- ✓ Καθαρισμός – απολύμανση
- ✓ Εξασφάλιση του απαιτούμενου ποσίου νερού
- ✓ Εξασφάλιση των αναγκαίων τροφίμων
- ✓ Εξασφάλιση του απαιτούμενου νερού για λοιπές δραστηριότητες (π.χ. καθαριότητα)

Ειδική μέριμνα θα πρέπει να λαμβάνεται για την τήρηση των, εν ισχύ κατά την έναρξη κάθε θαλάσσιου ταξιδιού των Φάσεων 2 και 3 της παρούσης, έκτακτων μέτρων προστασίας της δημόσιας υγείας από τον κίνδυνο περαιτέρω διασποράς του κορονοϊού COVID-19, όπως αυτά καθορίζονται κατά καιρούς από το Ελληνικό Κράτος και δημοσιεύονται στην Εφημερίδα της Κυβερνήσεως.

- Ασφαλής και νόμιμη και απόρριψη λυμάτων κατά τη διάρκεια των εν πλω εργασιών, απόρριψη στερεών αποβλήτων.

3. ΤΕΧΝΙΚΗ ΚΑΙ ΕΠΑΓΓΕΛΜΑΤΙΚΗ ΙΚΑΝΟΤΗΤΑ

3.1 ΤΕΧΝΙΚΕΣ ΠΡΟΔΙΑΓΡΑΦΕΣ ΠΛΩΤΩΝ ΜΕΣΩΝ

Ο Ανάδοχος δύναται να χρησιμοποιήσει ένα ή περισσότερα διαφορετικά πλωτά μέσα για την εκπόνηση των εργασιών, όπως αυτές περιγράφονται στην παράγραφο 2.5 της παρούσης. Σε κάθε περίπτωση, το κάθε προς χρήση πλωτό μέσο θα πρέπει να πληροί κατ' ελάχιστον τις κάτωθι προϋποθέσεις:

- Να διαθέτει πιστοποιητικό αξιοπλοΐας εν ισχύ κατά την ημερομηνία υποβολής της προσφοράς, που εκδίδεται από νηογνώμονες ή από όποιον φορέα ορίζει η κείμενη νομοθεσία του Ελληνικού Κράτους ή αντίστοιχο πιστοποιητικό από το κράτος στο οποίο το πλωτό μέσο είναι εγγεγραμμένο ή στο οποίο βρίσκεται ο λιμένας νηολόγησής του ή στο οποίο ο πλοιοκτήτης έχει τον τόπο διαμονής του.
- Να φέρει τον απαιτούμενο, για την κατηγορία του, εξοπλισμό ναυτιλίας (radar, gps, fax δεδομένων λήψης καιρού κλπ), όπως ορίζεται από την κείμενη νομοθεσία.
- Να φέρει τον απαιτούμενο, για την κατηγορία του, εξοπλισμό ασφαλείας (σωσίβια, λέμβους κλπ), όπως ορίζεται από την κείμενη νομοθεσία.
- Να διαθέτει τα απαιτούμενα, για την κατηγορία του, πιστοποιητικά ασφαλείας εν ισχύ κατά την ημερομηνία υποβολής της προσφοράς, όπως ορίζονται από την κείμενη νομοθεσία και εκδίδονται από τη Διεύθυνση Επιθεώρησης Πλοίων του Υπουργείου Ναυτιλίας και Νησιωτικής Πολιτικής ή όποιον φορέα ορίζει η κείμενη νομοθεσία του Ελληνικού Κράτους, ή αντίστοιχο πιστοποιητικό από το κράτος στο οποίο το πλωτό μέσο είναι εγγεγραμμένο ή στο οποίο βρίσκεται ο λιμένας νηολόγησής του ή στο οποίο ο πλοιοκτήτης έχει τον τόπο διαμονής του.
- Να διαθέτει τον απαιτούμενο χώρο για να φιλοξενήσει, σε περίπτωση ανάγκης ή τέλεσης εργασιών επί 24ώρου βάσεως, το αναγκαίο προσωπικό του Αναδόχου και της Αναθέτουσας Αρχής, λαμβάνοντας υπόψιν και τα σχετικά υγειονομικά πρωτόκολλα (π.χ. τήρηση αποστάσεων, μέγιστος αριθμός ατόμων σε

συγκεκριμένο χώρο) για την προστασία και την αποφυγή της μετάδοσης του ιού COVID – 19, όπως αυτά αναφέρονται στις εκάστοτε δημοσιευόμενες από το κράτος σχετικές διατάξεις.

- Να φέρει σύστημα ανύψωσης βαρών (βίντσι) για την ασφαλή ανέλκυση – καθέλκυση βάρους τουλάχιστον ενός (1) τόνου (tn), κατά την εκτέλεση των πυρηνοληψιών,
- Να φέρει πυρηνολήπτη βαρύτητας, για λήψη πυρήνα μήκους κατ' ελάχιστον τριών (3) μέτρων και από βάθη (από την επιφάνεια της θάλασσας) έως και 800 m,
- Να φέρει σύστημα ανύψωσης βαρών (βίντσι) για την ασφαλή ανέλκυση – καθέλκυση βάρους τουλάχιστον ενός 100 κιλών, κατά την εκτέλεση των δειγματοληψιών

3.2 ΤΕΧΝΙΚΕΣ ΠΡΟΔΙΑΓΡΑΦΕΣ ΕΠΙΣΤΗΜΟΝΙΚΟΥ - ΕΡΕΥΝΗΤΙΚΟΥ ΕΞΟΠΛΙΣΜΟΥ

Ο Ανάδοχος θα πρέπει να φέρει κατ' ελάχιστο τον ακόλουθο επιστημονικό - ερευνητικό εξοπλισμό:

- Βυθόμετρο / ηχοβολιστικό σύστημα μονής δέσμης (singlebeam) για την καταγραφή βαθυμετρίας με ακρίβεια τουλάχιστον $\pm 0,25\%$ του βάθους από την επιφάνεια της θάλασσας.
- Σύστημα καθορισμού θέσης με ακρίβεια <10-20 cm – η μέγιστη ακρίβεια εξετάζεται σε θέσεις όπου υπάρχει σήμα τηλεφώνου ώστε να λαμβάνονται διορθώσεις HEPOS.
- Σύστημα δοκιμής ταχύτητας ήχου (sound velocity cast), για την απαιτούμενη διόρθωση των συλλεχθέντων ηχοβολιστικών δεδομένων, το οποίο να έχει πρόσφατο (εντός έτους) πιστοποιητικό βαθμονόμησης.
- Τομογράφοι υποδομής πυθμένα για την εκτέλεση σεισμικών διασκοπήσεων, ως εξής:
 - Υψηλής συχνότητας (τύπου Chirp ή αντίστοιχο), για τη μελέτη των επιφανειακών υποστρωμάτων των πυθμένα, με βάθος διείσδυσης έως 100m και διακριτική ικανότητα $\sim 0,05$ m
 - Ενδιάμεσης συχνότητας (τύπου Boomer, μέγιστης ενέργειας έως 300 J, ή αντίστοιχο), για τη μελέτη ρηχών (από την επιφάνεια του πυθμένα) υποστρωμάτων, με βάθος διείσδυσης έως 200m και διακριτική ικανότητα τουλάχιστον 1m
 - Χαμηλής συχνότητας (τύπου Sparker, μέγιστης ενέργειας έως 2000 J, ή αντίστοιχο), για τη μελέτη των βαθύτερων υποστρωμάτων, με βάθος διείσδυσης έως 500m.

Επισημαίνεται ότι οι τομογράφοι υποδομής πυθμένα υψηλής, ενδιάμεσης και χαμηλής συχνότητας πρέπει να είναι διαθέσιμοι προς χρήση καθ' όλη τη διάρκεια των εν πλω εργασιών, ώστε η επιλογή του κατάλληλου συστήματος να γίνεται κατά περίπτωση, λαμβάνοντας υπόψη της μορφολογία για τα γεωλογικά – ιζηματολογικά χαρακτηριστικά του πυθμένα. Όταν το επιτρέπουν οι συνθήκες θα γίνεται ταυτόχρονη χρήση διαφορετικών τομογράφων υποδομής πυθμένα με σκοπό την λήψη της μέγιστης δυνατής πληροφορίας (π.χ. ταυτόχρονη χρήση συστήματος υψηλής συχνότητας για αποτύπωση της μορφολογίας του πυθμένα και των επιφανειακών στρωμάτων και ενδιάμεσης/χαμηλής για να επιτευχθεί μέγιστη διείσδυση και λήψη πληροφοριών για βαθύτερα στρώματα). Σε κάθε περίπτωση η τελική απόφαση εν πλω για τη χρήση των κατάλληλων διαθέσιμων συσκευών θα λαμβάνεται από το επιβαίνων προσωπικό της Αναθέτουσας Αρχής.

3.3 ΠΡΟΣΩΠΙΚΟ ΟΙΚΟΝΟΜΙΚΟΥ ΦΟΡΕΑ - ΠΡΟΣΩΠΙΚΟ ΠΛΗΡΩΜΑΤΟΣ

Ο συμμετέχων οικονομικός φορέας θα πρέπει να διαθέσει το απαιτούμενο εξειδικευμένο προσωπικό για την εκπόνηση των εργασιών, όπως αυτές περιγράφονται στην παράγραφο 2.5 της παρούσης.

Ειδικότερα, ο συμμετέχων οικονομικός φορέας θα πρέπει να διαθέτει Ομάδα Έργου που να αποτελείται κατ' ελάχιστον από:

1) έναν (1) Υπεύθυνο Έργου που να διαθέτει κατ' ελάχιστον τα εξής:

- Πτυχίο ΑΕΙ ή αντίστοιχο πτυχίο της χώρας εγκατάστασης του οικονομικού φορέα με ειδικότητα Γεωλόγου, καθώς και αντίστοιχη άδεια σε ισχύ (ΓΕΩΤΕΕ ή αντίστοιχη άδεια της χώρας εγκατάστασης του οικονομικού φορέα, εφόσον απαιτείται βάσει της κείμενης νομοθεσίας αυτής).
- Δεκαετή (10ετή) τουλάχιστον επαγγελματική εμπειρία στην εκπόνηση θαλασσιών ερευνών (με συμμετοχή σε εργασίες εν πλω).
- Πιστοποίηση «Offshore Personal Survival Techniques» ή ισοδύναμη

2) έναν (1) Αναπληρωτή Υπεύθυνο Έργου που να διαθέτει κατ' ελάχιστον τα εξής:

- Πτυχίο ΑΕΙ ή αντίστοιχο πτυχίο της χώρας εγκατάστασης του οικονομικού φορέα με ειδικότητα Γεωλόγου, καθώς και αντίστοιχη άδεια σε ισχύ (ΓΕΩΤΕΕ ή αντίστοιχη άδεια της χώρας εγκατάστασης του οικονομικού φορέα, εφόσον απαιτείται βάσει της κείμενης νομοθεσίας αυτής).
- Τριετή (3ετή) τουλάχιστον επαγγελματική εμπειρία στην εκπόνηση θαλασσιών ερευνών (με συμμετοχή σε εργασίες εν πλω).

Επιπλέον, ο συμμετέχων οικονομικός φορέας θα πρέπει να διαθέσει το απαιτούμενο, σύμφωνα με την κατηγορία του προς χρήση πλωτού μέσου, προσωπικό πληρώματος για την ασφαλή ναυσιπλοΐα, σύμφωνα με τις κείμενες εν ισχύ διατάξεις της εθνικής νομοθεσίας ή αντίστοιχες διατάξεις του κράτους στο οποίο το πλωτό μέσο είναι εγγεγραμμένο ή στο οποίο βρίσκεται ο λιμένας νηολόγησής του ή στο οποίο ο πλοιοκτήτης έχει τον τόπο διαμονής του. Κατ' ελάχιστον, ο συμμετέχων οικονομικός φορέας θα πρέπει να διαθέτει δύο (2) άτομα με προσόντα Κυβερνήτη όπως αυτά ορίζονται από τις κείμενες εν ισχύ διατάξεις της εθνικής νομοθεσίας ή αντίστοιχες διατάξεις του κράτους στο οποίο το πλωτό μέσο είναι εγγεγραμμένο ή στο οποίο βρίσκεται ο λιμένας νηολόγησής του ή στο οποίο ο πλοιοκτήτης έχει τον τόπο διαμονής του.

Για την απόδειξη των απαιτήσεων του παρόντος άρθρου, ο οικονομικός φορέας θα πρέπει να προσκομίσει αναλυτικό βιογραφικό σημείωμα των μελών της ομάδας έργου, σύμφωνα με το υπόδειγμα του Παραρτήματος V της παρούσας διακήρυξης, στο οποίο θα περιλαμβάνονται όλες οι ζητούμενες πληροφορίες της παρούσας παραγράφου και, ιδίως, η εμπειρία των μελών της ομάδας έργου, με ιδιαίτερη αναφορά στις ζητούμενες θεματικές περιοχές εξειδίκευσης, και οι τυχόν απαιτούμενες εκ της κείμενης νομοθεσίας πιστοποιήσεις και άδειες. Το κάθε βιογραφικό σημείωμα των μελών της ομάδας έργου θα συνοδεύεται επί ποινή αποκλεισμού από υπεύθυνη δήλωση ότι αποδέχονται τη συμμετοχή τους στην εκτέλεση της παρούσας σύμβασης και ότι τα στοιχεία του βιογραφικού τους σημειώματος είναι αληθή.

4. ΠΛΑΙΣΙΟ ΕΡΓΑΣΙΩΝ

4.1 ΟΙΚΟΝΟΜΙΚΟΙ ΟΡΟΙ

Η εκτιμώμενη αξία της σύμβασης ανέρχεται στο ποσό των εκατόν ενενήντα εννέα χιλιάδων πεντακοσίων ευρώ **199.500,00€**, μη συμπεριλαμβανομένου του ΦΠΑ [προϋπολογισμός συμπεριλαμβανομένου και του ΦΠΑ 24%: διακόσιες σαράντα επτά χιλιάδες τριακόσια ογδόντα ευρώ 247.380,00€].

Η αμοιβή του Αναδόχου ταυτίζεται με το ποσό που αναγράφεται στην οικονομική του προσφορά.



Στις δαπάνες του Αναδόχου, πέραν του κόστους των προς παροχή υπηρεσιών, συμπεριλαμβάνονται δαπάνες για πάσης φύσεως μετακινήσεις της Ομάδας Έργου του, στο πλαίσιο παροχής των υπηρεσιών της σύμβασης.

Οι δαπάνες που βαρύνουν την Αναθέτουσα Αρχή είναι:

- (α) δαπάνες μετακίνησης προσωπικού αυτής προς και από τους λιμένες αναχώρησης - άφιξης
- (β) τυχόν άλλες δαπάνες κατά τη διάρκεια των εν πλω εργασιών (π.χ. σίτιση/διαμονή μέσα στο πλωτό μέσο)
- (γ) δαπάνες αναλωσίμων που απαιτούνται κατά τη συλλογή δειγμάτων – πυρήνων (σακουλάκια-κουτάκια δείγματος ιζήματος, πλαστικοί σωλήνες από PVC για τη λήψη πυρήνων, μπουκαλάκια για τη λήψη δειγμάτων νερού).

4.2 ΤΟΠΟΣ ΠΑΡΟΧΗΣ ΥΠΗΡΕΣΙΩΝ

Τις υπηρεσίες που περιεγράφησαν στην παράγραφο 2.5 της παρούσης ο Ανάδοχος υποχρεούται να τις παρέχει στις περιοχές έρευνας, όπως αυτές ορίζονται παρακάτω, στα πλωτά μέσα που θα χρησιμοποιηθούν και στις εγκαταστάσεις του.

Η παροχή υπηρεσιών του Αναδόχου σε τυχόν άλλες εγκαταστάσεις που επιφέρει επί πλέον κόστος για την Αναθέτουσα Αρχή δεν είναι επιτρεπτή.

Ως περιοχή έρευνας ορίζεται ο θαλάσσιος χώρος που οριοθετείται από τις κάτωθι συντεταγμένες:

A. 38° 49' 59.988" Β - 23° 30' 0" Α

B. 38° 49' 59.988" Β - 24° 39' 59.976"

Γ. 38° 9' 59.976" Β - 23° 30' 0" Α

Δ. 38° 9' 59.976" Β - 24° 39' 59.976" Α

και επιπλέον μια ζώνη πλάτους δέκα (10) χιλιομέτρων περιμετρικά αυτών.

Η αναχώρηση και άφιξη των πλόων δύναται να γίνει από και σε οποιοδήποτε λιμένα της Ελληνικής επικράτειας. Σε κάθε περίπτωση, όμως, ο Ανάδοχος υποχρεούται να παραδώσει τα δείγματα ιζήματος, τους πυρήνες και τα δείγματα νερού, μετά το πέρας των εν πλω εργασιών, στην έδρα της Ε.Α.Γ.Μ.Ε. στο Ολυμπιακό Χωριό ή σε λιμένα εντός της ΠΕ Αττικής.

Η συνεργασία με την Αναθέτουσα Αρχή κατά τη διάρκεια της 1^{ης} Φάσης του έργου καθώς και για τον προγραμματισμό των πλόων της 2^{ης} και 3^{ης} Φάσης θα γίνεται στις εγκαταστάσεις των κεντρικών υπηρεσιών της Ε.Α.Γ.Μ.Ε., Σπύρου Λούη 1, Ολυμπιακό Χωριό, Αχαρνές, Τ.Κ. 13677, Γ' Είσοδος Ολυμπιακού Χωριού.

4.3 ΧΡΟΝΟΔΙΑΓΡΑΜΜΑ ΕΡΓΑΣΙΩΝ

Τα αντικείμενα του έργου επιμερίζονται σε 3 φάσεις από την έναρξη του Έργου (υπογραφή της σύμβασης) μέχρι και την ολοκλήρωση του φυσικού αντικειμένου. Οι επιμέρους φάσεις του έργου εμφανίζονται στο διάγραμμα που ακολουθεί:

ΦΑΣΗ	ΜΗΝΑΣ ΑΠΟ ΤΗΝ ΕΝΑΡΞΗ ΤΗΣ ΣΥΜΒΑΣΗΣ													
	1	2	3	4	5	6	7	8	9	10	11	12	13	14
1η														

ψηφιακά διαγράμματα, στοιχεία και πληροφορίες καθώς επίσης και δείγματα, ψηφιακά αρχεία και διαγράμματα που θα προκύψουν από την παρούσα ανάθεση.

4.6 ΚΡΙΣΙΜΟΙ ΠΑΡΑΓΟΝΤΕΣ ΕΠΙΤΥΧΙΑΣ ΤΟΥ ΕΡΓΟΥ

Ο Ανάδοχος κατά τη διάρκεια υλοποίησης του Έργου οφείλει, πέραν των όσων αναφέρονται ανωτέρω, να:

- Συμβάλλει στον ορθολογικό προγραμματισμό και την ασφαλή πραγματοποίηση των εν πλω εργασιών λαμβάνοντας υπόψη την πρόγνωση καιρού και τις επί τόπου καιρικές συνθήκες.
- Τηρεί όλους τους κανόνες ασφαλείας κατά την υλοποίηση των εν πλω εργασιών, ενημερώνοντας καταλλήλως τους επιβαίνοντες.
- Πραγματοποιεί τις εργασίες που περιγράφονται στην παράγραφο 2.5 της παρούσης με ακρίβεια και συνέπεια.

Τα προαναφερόμενα χαρακτηριστικά, αποτελούν κρίσιμους παράγοντες επιτυχίας του έργου.

